



LFR93946UE

LT Naudojimo instrukcija | **Skalbyklė**



Sveiki atvykę į „AEG“ pasaulį! Dėkojame, kad pasirinkote mūsų prietaisą.



Čia rasite naudojimo patarimų, brošiūrų, informacijos apie trikčių šalinimą, aptarnavimą ir remontą:
www.aeg.com/support

Galimi pakeitimai.

TURINYS

1. SAUGOS INFORMACIJA.....	2
2. SAUGOS INSTRUKCIJOS.....	4
3. GAMINIO APRAŠYMAS.....	6
4. TECHNINIAI DUOMENYS.....	9
5. ĮRENGIMAS.....	9
6. VALDYMO SKYDELIS.....	14
7. RATUKAS IR MYGTUKAI.....	17
8. NUOSTATOS.....	20
9. PRIEŠ NAUDOJANT PIRMAKART.....	21
10. VANDENS MINKŠTIKLIS (SOFT WATER).....	22
11. PROGRAMOS.....	25
12. „WI-FI“ NUSTATYMAS.....	31
13. KASDIENIS NAUDOJIMAS.....	34
14. PATARIMAI.....	39
15. VALYMAS IR PRIEŽIŪRA.....	40
16. TRIKČIŲ ŠALINIMAS.....	46
17. SAŃAUDŲ VERTĖS.....	51
18. TRUMPASIS VADOVAS	52
19. APLINKOS APSAUGA.....	54

1. SAUGOS INFORMACIJA



Prieš įrengdami ir naudodami prietaisą, atidžiai perskaitykite pateiktą instrukciją.

Gamintojas neatsako už sužalojimus ar nuostolius, patirtus dėl netinkamo prietaiso įrengimo ar naudojimo. Instrukciją visada laikykite saugioje ir pasiekiamoje vietoje, kad prireikus galėtumėte ja pasinaudoti.

1.1 Vaikų ir pažeidžiamų žmonių sauga

- Vyresni nei 8 metų vaikai ir asmenys, turintys fizinių, jutiminių arba protinių sutrikimų, arba asmenys, kuriems

- trūksta patirties ar žinių, šį prietaisą gali naudoti tik prižiūrimi kitų arba gavę nurodymus, kaip saugiai naudotis prietaisu, jei jie supranta su prietaiso naudojimu susijusius pavojus.
- Nuo 3 iki 8 metų vaikų ir asmenų, turinčių sunkią negalią, negalima palikti be priežiūros ir kitaip leisti pasiekti naudojamą prietaisą.
 - Mažesnių nei 3 metų vaikų negalima palikti be priežiūros ar kitaip leisti pasiekti naudojamą prietaisą.
 - Vaikus būtina prižiūrėti ir užtikrinti, kad jie su prietaisu nežaistų.
 - Visas pakuotės medžiagas saugokite nuo vaikų ir tinkamai pašalinkite.
 - Valymo priemonės laikykite vaikams nepasiekiamoje vietoje.
 - Neleiskite nepilnamečiams vaikams ir gyvūnams būti šalia prietaiso atidarytomis durelėmis.
 - Jeigu prietaise yra apsaugos nuo vaikų įtaisas, jį reikia suaktyvinti.
 - Vaikai be priežiūros negali atlikti prietaiso valymo ir naudotojo priežiūros darbų.

1.2 Bendrieji saugos reikalavimai

- Šis buitinis prietaisas skirtas skalbti tik tokius skalbinius, kurie yra tinkami skalbti skalbyklėse.
- Tai buitinis prietaisas, skirtas naudoti patalpose, vienam šeimos ūkiui.
- Šį prietaisą galima naudoti biuruose, viešbučių kambariuose, nakvynės ar svečių namuose, sodybose ar kitoje panašioje aplinkoje, kur prietaiso naudojimo intensyvumas neviršija buitinio (vidutinio) naudojimo.
- Nebandykite pakeisti šio prietaiso techninių savybių.
- Didžiausia leistina prietaiso apkrova – 9.0 kg. Neviršykite maksimalaus kiekvienai programai numatyto skalbinių kiekio (žr. skyrių „Programos“).
- Darbinis vandens slėgis vandens tiekimo taške turi būti nuo 0,5 baro (0,05 MPa) iki 10 barų (1,0 MPa).

- Pasirūpinkite, kad apatinių ventiliacijos angų neblokuotų kilimai ar kitos grindų dangos.
- Prietaisą prie vandentiekio junkite naujomis kartu su prietaisu gautomis arba įgaliotojo techninės priežiūros centro patvirtintomis žarnomis.
- Nenaudokite senų žarnų.
- Jei būtų pažeistas maitinimo laidas, jį gali pakeisti tik gamintojas, jo įgaliotasis techninės priežiūros centras arba panašios kvalifikacijos asmenys– antraip gali kilti elektros pavojus.
- Prieš bet kokius techninės priežiūros darbus išjunkite prietaisą ir ištraukite maitinimo laido kištuką iš elektros lizdo.
- Nevalykite prietaiso didelio slėgio vandens purkštuvais ir (arba) garais.
- Išvalykite prietaisą drėgna šluoste. Naudokite tik neutralius ploviklius. Nenaudokite šveičiamųjų produktų, šveitimo kempinių, tirpiklių arba metalinių grandyklių.

2. SAUGOS INSTRUKCIJOS

2.1 Įrengimas



Įrengimas turi atitikti galiojančias nacionalines taisykles.

- Nuimkite visas pakuotės medžiagas ir gabenimo varžtus, įskaitant guminę įvorę su plastikiniu tarpikliu.
- Gabenimo varžtus laikykite saugioje vietoje. Jeigu prietaisą ateityje reikės perkelti, juos reikia įsukti, kad būgnas būtų užfiksuotas ir apsaugotas nuo vidinio sugadinimo.
- Visada būkite atsargūs, kai perkeliate prietaisą, nes jis yra sunkus. Visada mūvėkite apsaugines pirštines ir avėkite uždarą avalynę.
- Vadovaukitės su prietaisu pateiktomis įrengimo instrukcijomis.
- Neįrenkite ir nenaudokite sugadinto prietaiso.
- Neįrenkite ir nenaudokite prietaiso ten, kur temperatūra gali būti žemesnė nei 0 °C, arba ten, kur jis gali būti veikiamas oro sąlygų.
- Grindys, ant kurių bus įrengtas prietaisas, turi būti plokščios, stabilios, atsparios karščiui ir švarios.
- Pasirūpinkite, kad tarp prietaiso ir grindų vyktų oro cirkuliacija.
- Pastatę prietaisą į nuolatinę jo vietą, gulsčiuuku patikrinkite, ar jis stovi lygiai. Jei jis stovi nelygiai, atitinkamai sureguliuokite jo kojeles.
- Neįrenkite prietaiso tiesiai virš grindyse esančio kanalizacijos vamzdžio.
- Nepurškite ant prietaiso vandens ir saugokite jį nuo pernelyg didelės drėgmės poveikio.
- Nestatykite prietaiso ten, kur prietaiso durelių negalima atidaryti iki galo.
- Nedėkite po prietaisu uždaros talpyklės ištekėjusiam vandeniui surinkti. Kreipkitės į įgaliotąjį techninės priežiūros centrą, kad

išsiaiškintumėte, kokius priedus galite naudoti.

2.2 Elektros prijungimas

ĮSPĖJIMAS!

Pavojus sukelti gaisrą ir gauti elektros smūgį.

- DĖMESIO! Šį prietaisą reikia jungti prie įžeminto lizdo.
- Visada naudokite tinkamai įrengtą įžemintą saugųjį elektros lizdą.
- Įsitikinkite, kad parametrai techninių duomenų plokštelėje atitinka maitinimo tinklo elektros vardinimo duomenis.
- Nenaudokite daugiakanalių adapterių ir ilginamųjų laidų.
- Būkite atsargūs, kad nesugadintumėte elektros kištuko ir maitinimo laido. Jei reikėtų pakeisti maitinimo laidą, tai turi padaryti mūsų įgaliotasis techninės priežiūros centras.
- Elektros kištuką į tinklo lizdą junkite tik tuomet, kai visiškai pabaigsite įrengimą. Įsitikinkite, kad įrengus prietaisą, elektros laido kištuką būtų lengva pasiekti.
- Nelieskite maitinimo laido arba elektros kištuko šlapiomis rankomis.
- Norėdami išjungti prietaisą, netraukite už maitinimo laido. Visada traukite paėmę už elektros kištuko.

2.3 Vandens jungtis

- Tiekiamo vandens temperatūra neturi viršyti 25 °C.
- Nepažeiskite vandens žarnų.
- Prieš jungdami prietaisą prie naujų ar ilgai nenaudotų vamzdžių, remontuotų arba naujų prietaisų (vandens skaitiklių ir pan.), palaukite kol pradės tekėti švarus ir skaidrus vanduo.
- Pirmą kartą naudodami prietaisą ir juo pasinaudoję patikrinkite, ar nėra vandens nuotėkio.
- Nenaudokite ilginamųjų žarnų vandens įleidimo žarnai pailginti. Dėl vandens tiekimo žarnos keitimo kreipkitės į įgaliotąjį techninės priežiūros atstovą.
- Išpakavę prietaisą galite pamatyti iš vandens išleidimo žarnos ištekantį vandenį. Taip yra todėl, kad gamykloje

prietaisas buvo bandomas naudojant vandenį.

- Vandens išleidimo žarną galima pailginti iki 400 cm. Dėl kitos vandens išleidimo žarnos arba jos ilginamosios dalies kreipkitės į įgaliotąjį techninės priežiūros atstovą.
- Pasirūpinkite, kad įrengus prietaisą liktų prieiga prie čiaupo.

2.4 Naudojimas

ĮSPĖJIMAS!

Sužeidimo, elektros smūgio, gaisro, nudegimų arba prietaiso sugadinimo pavojus.

- Vadovaukitės ploviklio pakuotėje pateiktais saugos nurodymais.
- Šalia prietaiso, į prietaisą arba ant jo nedėkite degių medžiagų arba degiomis medžiagomis sudrėkintų daiktų.
- Neskalkbkite stipriai alyva, tepalu ar kitomis riebiomis medžiagomis suteptų audinių. Gali sugadinti prietaiso gumines dalis. Tokius audinius, prieš dėdami į prietaisą, išskalbkite rankomis.
- Nenaudokite skalbinių kvapų, kad nepažeistumėte plastikinių ir guminių prietaiso dalių.
- Programai veikiant nelieskite durelių stiklo. Stiklas gali įkaisti.
- Pasirūpinkite, kad nuo skalbinių būtų pašalinti visi metaliniai objektai.

2.5 Vidinis apšvietimas

ĮSPĖJIMAS!

Susižeidimo pavojus.

- Matomas šviesos diodų spinduliavimas; nežiūrėkite tiesiai į spindulį.
- Norėdami pakeisti vidinę apšvietimo lempuotę, kreipkitės į įgaliotąjį techninės priežiūros centrą.

2.6 Paslauga

- Dėl prietaiso remonto kreipkitės į įgaliotąjį techninės priežiūros centrą. Naudokite tik originalias dalis.

- Atkreipkite dėmesį, kad pačių arba neprofesionalus remontas gali turėti pasekmių saugai ir panaikinti garantiją.
- Nutraukus modelio gamybą, šių atsarginių dalių galima įsigyti bent 10 metų: variklį ir variklio šepetėlius, variklio ir būgno sąsajos mazgą, siurblius, amortizatorius ir spyruokles, skalbimo būgną, būgno kryžmę ir rutulinius guolius, šildytuvus ir kaitinimo elementus, įskaitant šildymo siurblius, vamzdžius ir susijusią įrangą, žarnas, vožtuvus, filtrus, hermetikus, spausdintines plokštes, elektroninius ekranus, slėginius jungiklius, termostatus ir kitus jutiklius, programinę ir aparatinę įrangą, įskaitant atkūrimo, dureles, lankstus, sandariklius, durelių užrakinimo mazgą ir plastikinės detales, pavyzdžiui, skalbimo priemonių dozatorių. Jūsų šalyje šis laikotarpis gali būti ilgesnis. Daugiau informacijos rasite mūsų internetinėje svetainėje.
- Įsidėmėkite, kad tam tikros šios atsarginės dalys yra prieinamos tik profesionaliems remonto specialistams ir kad ne visos atsarginės dalys yra aktualios visiems modeliams.

- Šio gaminio viduje esanti (-čios) lemputė (-ės) ir atskirai parduodamos atsarginės lemputės: Šios lemputės turi atlaikyti ekstremalias fizines sąlygas buitiniuose prietaisuose, pavyzdžiui, temperatūrą, vibraciją, drėgmę, arba yra skirtos informuoti apie prietaiso veikimo būseną. Jos nėra skirtos naudoti kitoms paskirtims ir netinka patalpoms apšviesti.

2.7 Šalinimas

ĮSPĖJIMAS!

Pavojus susižeisti arba uždusti.

- Atjunkite prietaisą nuo tinklo maitinimo ir vandentiekio.
- Nupjaukite maitinimo laidą prie pat prietaiso ir tinkamai utilizuokite.
- Išimkite durų velkę, kad vaikai arba naminiai gyvūnai neįstrigtų būgne.
- Prietaisą šalinkite pagal vietinius elektrinės ir elektroninės įrangos atliekų šalinimo reikalavimus.

3. GAMINIO APRAŠYMAS

3.1 Išskirtinės savybės

Jūsų nauja skalbyklė atitinka visus šiuolaikinius veiksmingo skalbinių apdorojimo reikalavimus ir naudoja mažai vandens, energijos ir skalbimo priemonių bei tinkamai pasirūpina audiniais.

- **„Wi-Fi“ ryšiu ir nuotolinio paleidimo funkcija** galima pradėti ciklą, valdyti skalbyklę ir patikrinti skalbimo ciklo būseną nuotoliniu būdu.
- **„SoftWater“ technologija** veikia kaip vandens minkštiklis ir iš vandens pašalina kietuosius mineralus, kad skalbimui būtų tiekiamas minkštas vanduo. Kiekvieną kartą skalbiant ši funkcija apsaugo nuo audinių kietumo, susitraukimo ir spalvų blukimo.
- **Vandens minkštiklio funkcija veikia prietaise** naudojant specialias dervas. Norėdami atkurti dervas, kad jos

veiksmingai minkštintų vandenį, į skyrelį

įpilkite specialios druskos 

- **PowerCare Technologija** sukurta, kad apsaugotų audinius. Dėka šios technologijos skalbimo priemonės skalbimo metu ir audinių minkštikliai skalavimo metu sumaišomi ir ištirpinami uždareme cikle prieš pasiekiant būgną esančius skalbinius. Todėl kiekvienas audinys yra pasiekiamas ir saugojamas.
- **„ProSense“ technologija** suteikia galimybę per 30 sekundžių nustatyti skalbinių kiekį ir pagal jį – programos trukmę. Skalavimo programa yra pritaikoma skalbinių kiekiui ir audinių rūšiai, kad nebūtų naudojama daugiau laiko, energijos ir vandens nei būtina.
- Garais galima greitai ir lengvai atnaujinti drabužius. Švelnios garų programos pašalina kvapus ir sumažina sausų

audinių susiglamžymą, todėl juos reikia mažiau lyginti.

Naudojant **Papildomi garai parinktį**, kiekvienas ciklas užbaigiamas švelniu garinimu, kurio metu išpurenamas audinių pluoštas ir sumažinamas susiglamžymas. Drabužių lyginimas taps dar lengvesnis!

- Naudojant **Dėmių šalinimas parinktį** apdorojamos sunkiai įveikiamos dėmės ir optimaliai išnaudojamas dėmių šalinimo priemonės efektyvumas.

- Sistema **AEG Steam Fragrance** su garinimo programomis veiksmingai atgaivina net ir pačius gležniausius audinius jų neskalbiant. Naudokite tik **AEG** sukurtus subtilius kvapus, kad drabužiai maloniai kvapėtų, lyg būtų ką tik išskalbti, pašalinant nepageidaujamus kvapus ir susiglamžymus.

3.2 Prietaiso apžvalga

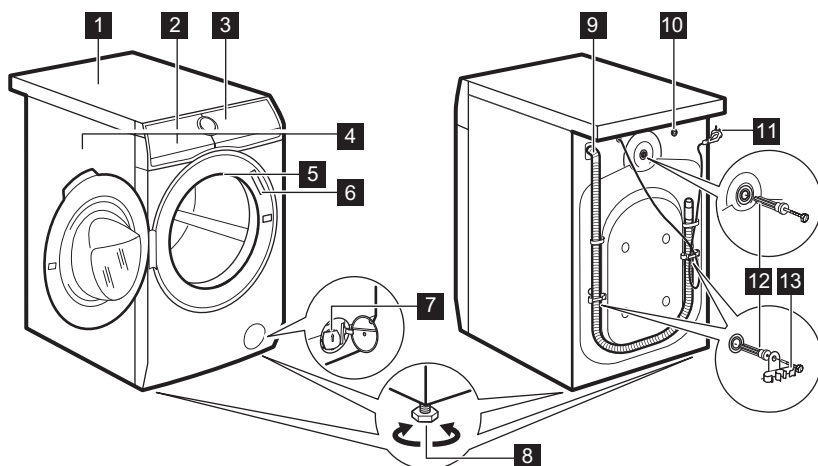

- 1 Darbastalis
- 2 Skalbišklio dalytuvas ir druskos skyrius
- 3 Valdymo skydelis
- 4 Durelių rankena
- 5 Vidinė apšvietimo lemputė
- 6 Techninių duomenų plokštelė
- 7 Vandens išleidimo siurblio filtras

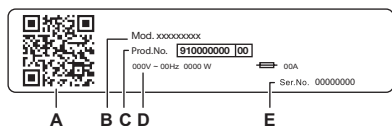

- 8 Kojelės prietaisui išlyginti
- 9 Vandens išleidimo žarna
- 10 Vandens tiekimo žarnos jungtis
- 11 Elektros maitinimo laidas
- 12 Transportavimo varžtai
- 13 Žarnos atrama



Techninių duomenų lentelėje nurodyta:

- A. QR kodas
- B. Modelio pavadinimas
- C. Gaminio numeris
- D. Elektros parametrai
- E. Serijos numeris

Vaizdo kamera nuskaitykite **QR kodą**, kad iš programėlių parduotuvės atsisiųstumėte mūsų programėlę į savo išmanųjį įrenginį, ir vadovaukitės gautais nurodymais. Užregistruokite savo gaminį ir gaukite iš jo maksimalią naudą.

-  Gaukite išsamią informaciją apie prietaisą, dokumentų ir straipsnių apie tai, kaip naudotis geriausiomis funkcijomis (naudojimo instrukcija taip pat pateikta adresu aeg.com/manuals)
-  Gaukite patarimų dėl naudojimo, informacijos apie trikdžių šalinimą, aptarnavimą ir remontą (taip pat pateikta adresu aeg.com/support)
-  Įsigykite priedų, eksploatacinių medžiagų ir originalių atsarginių dalių savo prietaisui (taip pat galite įsigyti adresu aeg.com/shop)

3.3 Skalbiklio dalytuvas ir druskos skyrius



Visuomet vadovaukitės nurodymais, pateiktais ant skalbimo priemonių pakuočių. Rekomenduojame neviršyti maksimalaus nurodyto kiekio kiekviename skyrelyje (**MAX**).

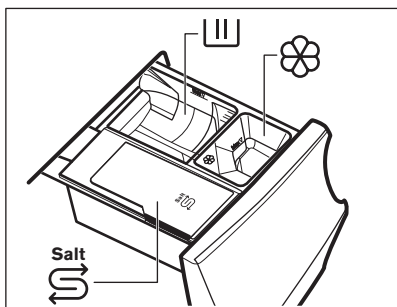

Skalbimo fazės skyrelis: skalbiamiesiems milteliams, dėmių šalinimo priemonei.



Kai naudojate skystą skalbimo priemonę, patikrinkite, ar įdėta speciali talpyklė skystai skalbimo priemonei. Žr. skyriaus „Kasdienis naudojimas“ paragrafą „Skalbiklio ir priedų pildymas“.



Skystų priedų (audinių kondicionieriaus, krakmolo) skyrelis.
Druskos skyrelis.



Atidžiai perskaitykite skyrelį „Vandens minkštiklio technologija (Soft Water)“.

Papildant druskos, kai to reikia prietaisui, išlaikomas Soft Water veiksmingumas.

MAX Skalavimo priemonės / priedų kiekio maksimalus lygis.



Kai renkatės fazę Pirminis skalbimas, patariame ploviklį / priedą pilti į dozavimo rutulį (arba kažką panašaus, kas tinka naudoti), esantį būgno viduje, tuomet skalavimo rezultatai bus geresni.



Po skalavimo ciklo, jeigu reikia, pašalinkite visus skalavimo priemonių likučius iš skalavimo priemonių dalytuvo.

4. TECHNINIAI DUOMENYS

Matmenys	Plotis / aukštis / bendras gylis	59.7 cm /84.7 cm /66.0 cm
Elektros prijungimas	Įtampa Bendroji galia Saugiklis Dažnis	230 V 2100 W 10 A 50 Hz
Apsaugos klasė. Apsauginis dangtis prietaisą apsaugo nuo kietųjų dalelių ir drėgmės, išskyrus nuo drėgmės neapsaugotą žemos įtampos įrangą.		IPX4
Tiekiamo vandens slėgis	Mažiausias Didžiausias	0,5 baro (0,05 MPa) 10 bar (1,0 MPa)
Vandens tiekimas ¹⁾		Šaltas vanduo
Didžiausias kiekis	„Cotton“	9.0 kg

1) Prijunkite vandens įleidimo žarną prie vandens čiaupo su 3/4" sriegiu.

5. ĮRENGIMAS

⚠ ĮSPĖJIMAS!

Žr. saugos skyrius.

5.1 Išpakavimas

⚠ ĮSPĖJIMAS!

Prieš naudodami prietaisą pašalinkite visas pakuotės medžiagas ir gabenimo varžtus.

⚠ ĮSPĖJIMAS!

Mūvėkite pirštines.

1. Nuimkite išorinę plėvelę. Jei reikia, panaudokite peiliuką.

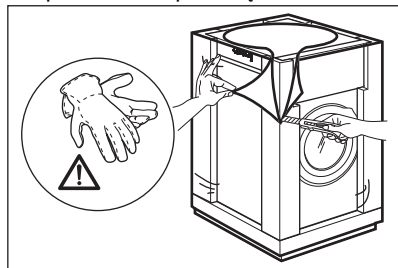

2. Nuimkite nuo viršaus kartoną ir polistirolo pakavimo medžiagas.

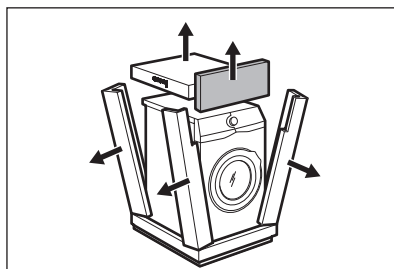

3. Nuimkite vidinę plėvelę.

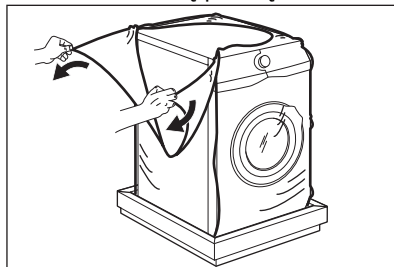

4. Išimkite iš durelių tarpinės polistirolo gabalą ir visus daiktus iš būgno.

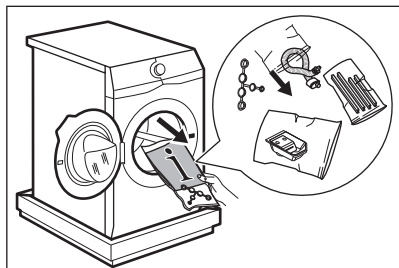

5. Atsargiai paguldykite prietaisą ant jo galinės pusės.
6. Dėkite vieną iš polistirolo pakavimo dalių ant grindų už prietaiso.

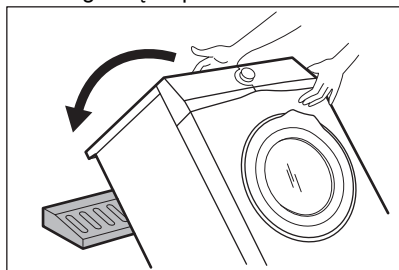

Būkite atsargūs ir nepažeiskite žarnų.

7. Nuo prietaiso apačios nuimkite apsaugines polistireno dalis.

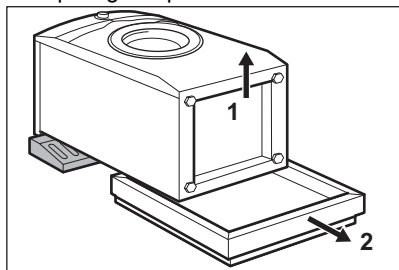

8. Visiškai nuvalykite ir nusausinkite prietaiso apačią.

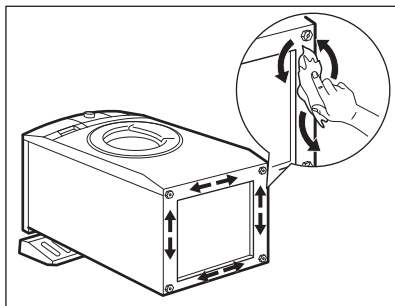

⚠ DĖMESIO

Nenaudokite spirito, tirpiklių arba cheminių medžiagų.

9. Atsižvelkite į garsą izoliuojančių pertvarų dydį ir vietą. Žr. paveikslus:

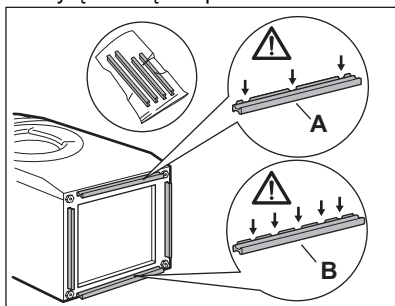

- A (PRIEKIS) – prietaiso priekis
- B (GALAS) – prietaiso galas

10. Nuplėškite lipnią juostelę nuo garsą izoliuojančių pertvarų.
11. Pritvirtinkite keturias pertvaras prie prietaiso apačios.
12. Žr. paveikslėlį. Užtikrinkite saugų pertvarų pritvirtinimą.

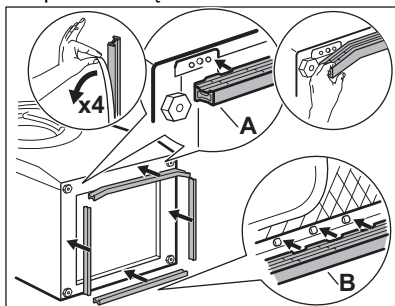



Garsą izoliuojančias pertvaras tvirtinkite kambario temperatūroje.

13. Ištraukite prietaisą išlaikant jį vertikaliaje padėtyje.

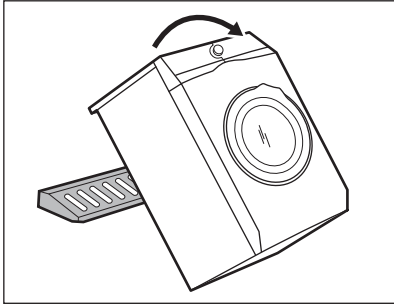

14. Ištraukite maitinimo laidą ir vandens išleidimo žarną iš žarnos laikiklių.

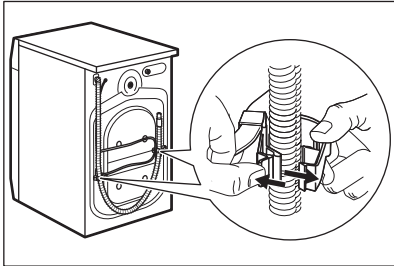

Iš žarnos galite ištekėti vandens. Taip yra todėl, kad gamykloje prietaisas buvo išbandomas su vandeniu.

15. Atsukite tris varžtus, naudodamiesi su prietaisu pristatytu veržliarakčiu.

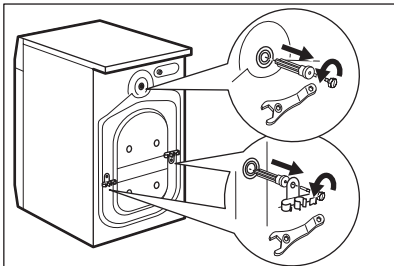

16. Ištraukite plastikinius tarpiklius.
17. Angas uždenkite plastikiniais dangteliais, kuriuos rasite maišelyje, kartu su naudojimo vadovu.

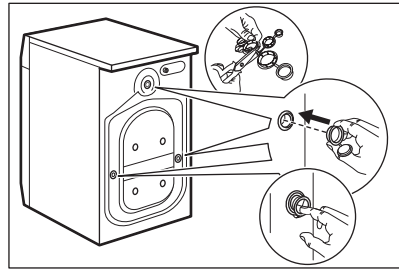

Pakuotę ir gabenimui skirtus varžtus rekomenduojame išsaugoti ateičiai, jeigu prietaisą tektų gabenti.

5.2 Pastatymas ir išlygiavimas

1. Prietaisą pastatykite ant kietų ir lygių grindų.



Patikrinkite, ar prietaisas neličia sienos ir kitų baldų.

2. Prietaiso horizontalumą reguliuokite kojelėmis.

⚠ ĮSPĖJIMAS!

Nekiškite po prietaiso kojelėmis kartono, medžio gabaliukų ar kitų medžiagų.

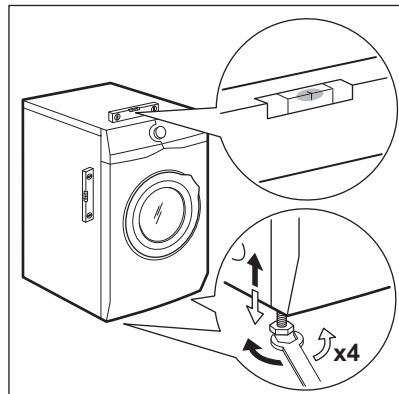

Pastatykite prietaisą, taip, kad jis stovėtų horizontaliai ir stabiliai.



Tinkamas prietaiso sureguliuavimas apsaugo nuo vibracijos triukšmų ir prietaiso judėjimo veikiant.



Kai prietaisas statomas ant pakyllos arba, jei džiovyklė dedama ant skalbyklės, naudokite skyriuje „Priedai“ aprašytus priedus. Atidžiai perskaitykite su prietaisu ir priedu pateiktą instrukciją.

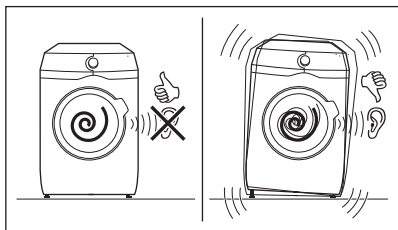

5.3 Įrengimas ant medinių grindų

Jeigu prietaisą įrengsite ant medinių grindų, būtinai naudokite tvirtinimo plokšteles prietaiso kojelėms pritvirtinti.

Atidžiai perskaitykite su priedu pateiktą instrukciją.

5.4 Vandens įleidimo žarnos

1. Jeigu reikia, prijunkite vandens įleidimo žarną prie įvado prietaiso gale. Paprastai ji montuojama gamykloje.

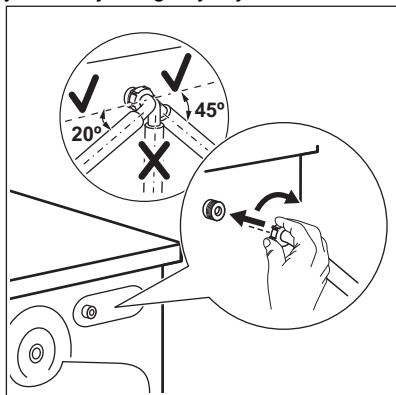

2. Nukreipkite ją kairėn arba dešinėn, atsižvelgdami į čiaupo padėtį.

Pasirūpinkite, kad vandens padavimo žarna nebūtų vertikaloje padėtyje.

3. Jeigu reikia, atlaisvinkite veržlę, kad galėtumėte ją nustatyti tinkamoje padėtyje
4. Prijunkite vandens žarną prie 3/4 colio sriegio šalto vandens čiaupo.

Kai kuriuose modeliuose gali būti vandens padavimo žarna su vandens stabdymo prietaisu. Jis neleidžia vandeniui pratekėti dėl įprasto žarnos nusidėvėjimo. Jei sektorius langelyje rodo triktį A, užsukite vandens čiaupą ir dėl vandens žarnos pakeitimo susisiekit su įgaliotuoju techninės priežiūros centru.

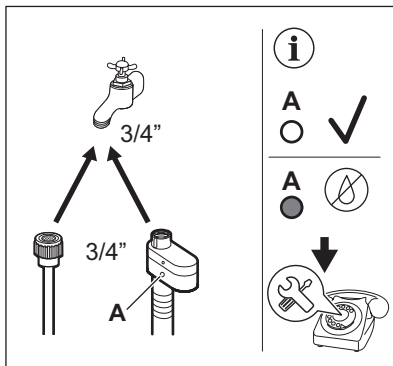

⚠ ĮSPĖJIMAS!

Tiekiamo vandens temperatūra neturi viršyti 25 °C.

⚠ DĖMESIO

Pasirūpinkite, kad per tarpines netekėtų vanduo.



Nenaudokite ilginamųjų žarnų vandens įleidimo žarnai pailginti. Susisiekit su aptarnavimo centru dėl informacijos apie vandens padavimo žarnos keitimą.

5.5 Vandens atjungimo įtaisas

Vandens įleidimo žarnoje yra vandens atjungimo įtaisas. Šis įtaisas apsaugo nuo vandens nuotėkio tuo atveju, jeigu žarna natūraliai nusidėvi.

Raudona sritis langelyje „A“ rodo gedimą.

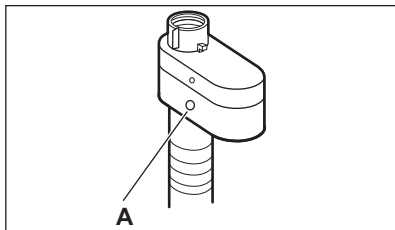

Jeigu taip atsitiktų, užsukite vandens čiaupą ir susisiekite su įgaliotuoju techninės priežiūros centru, kad žarna būtų pakeista.

5.6 Vandens išleidimas

Vandens išleidimo žarna turi būti ne žemiau kaip 60 cm ir ne aukščiau kaip 100 cm nuo grindų.



Vandens išleidimo žarną galima pailginti iki 400 cm. Dėl atsarginės vandens išleidimo žarnos arba jos ilginamosios dalies susisiekite su įgaliotuoju remonto paslaugų centru.

Vandens išleidimo žarną galima prijungti skirtingais būdais.

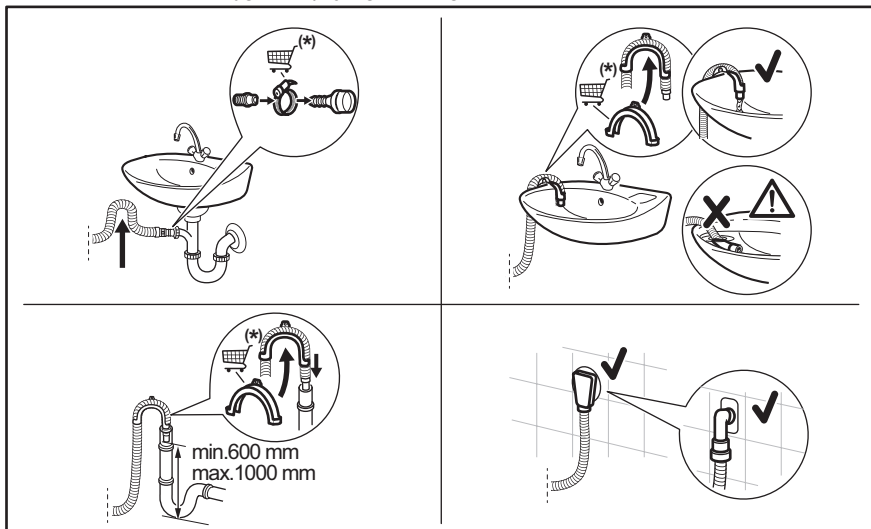

(*) Galimi pakeitimai neįspėjus.

- Prijunkite vandens išleidimo žarną prie sifono ir pritvirtinkite spaustuviu.
- Įkiškite žarną tiesiai į sienoje įrengtą nutekamąjį vamzdį ir pritvirtinkite ją spaustuviu.
- Tvirtinimas prie kriauklės sifono be plastikinio kreiptuvo: įkiškite vandens išleidimo žarną į sifoną ir pritvirtinkite spaustuviu.
- Tvirtinimas prie nuotekų vamzdžio su alsuokliu: įkiškite vandens išleidimo žarnos galą tiesiai į išleidimo vamzdelį arba nutekamąjį vamzdį.
- Nutekėjimo žarną galima sulenkti į U formą ir uždėti ant plastikinio laikiklio.

Pakabinimas ant kriauklės krašto: pritvirtinkite kreiptuvą prie vandens čiaupo arba sienos.



Vandens išleidimo žarna turi būti sulenkta į kilpą, kad į prietaisą iš kriauklės nepakliūtų purvinas vanduo.



Patikrinkite, ar iš prietaiso ištekant vandeniui plastikinis kreiptuvas nejuda, ir ar vandens išleidimo žarnos galas nėra panardintas į vandenį. Nešvarus vanduo gali patekti į prietaiso vidų. Prieš pirkite tik iš įgaliotojo tiekėjo.



Vandens išleidimo žarnos galas turi būti nuolat vedinamas, t. y., nuotekų vamzdžio vidinis skersmuo (> 38 mm, > 1,5 col.) turi būti didesnis už vandens išleidimo žarnos išorinį skersmenį.

5.7 Elektros prijungimas

Baigę įrengimo darbus, galite prijungti maitinimo kištuką prie maitinimo lizdo.

Techninių duomenų lentelėje ir skyriuje „Techniniai duomenys“ nurodyti reikalingi elektros parametrai. Įsitinkinkite, kad jie atitinka maitinimo galios parametrus.

Įvertinę visus prie elektros tinklo galimai prijungtus prietaisus patikrinkite, ar jūsų namų elektros tinklas pakankamo galingumo.

Prietaisą junkkite į įžemintą elektros lizdą.

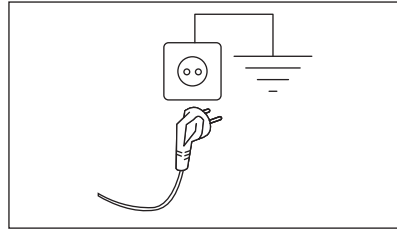

Elektros kabelis po prietaiso prijungimo turi būti lengvai pasiekiamas.

Dėl šio prietaiso elektros įrengimo darbų kreipkitės į mūsų įgaliotąjį aptarnavimo centrą.

Gamintojas neprisiima jokios atsakomybės už žalą ar sužalojimus, atsiradusius dėl čia nurodytų saugos taisyklių nesilaikymo.

6. VALDYMO SKYDELIS

6.1 Valdymo skydelio aprašymas

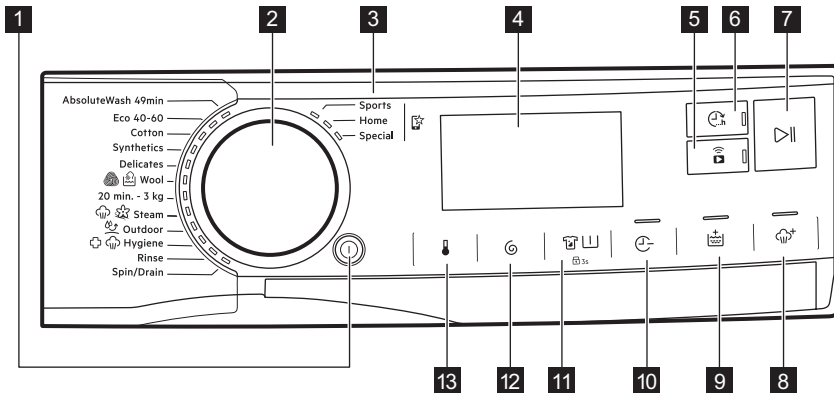



Parinktys negali būti pasirenkamos su visomis skalavimo programomis. Patikrinkite parinkčių ir skalavimo programų suderinamumą: žr. „Programos“, „Parinkčių ir programų suderinamumas“. Parinktis gali pašalinti viena kitą; šiuo atveju prietaisas neleis jums nustatyti kartu nesuderinamų parinkčių.







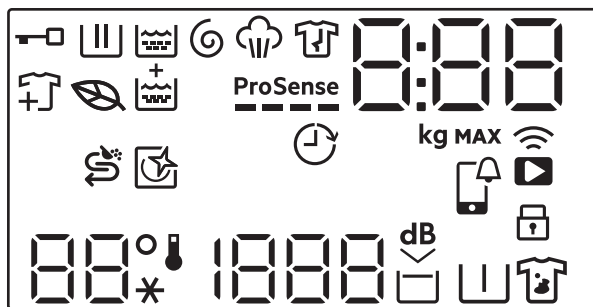











Ekranu ir jutikliniai mygtukai visada privalo būti švarūs ir sausi.

- 1 On/Off mygtukas
- 2 Programos pasirinkimo ratukas
- 3 Mėgstamiausios programos
- 4 Ekranas
- 5 Prijungimas prie „Wi-Fi“ tinklo ir Nuotolinis paleidimas jutiklinis mygtukas
- 6 Pabaigos laikas jutiklinis mygtukas
- 7 Start/Pause jutiklinis mygtukas
- 8 Papildomi garai jutiklinis mygtukas
- 9 Papildom. Skalavimas jutiklinis mygtukas
- 10 Laiko taupymas jutiklinis mygtukas
- 11 Dėmių+ / Pirminis skalbimas jutiklinis mygtukas ir nuolatinė vaikų saugos užrakto parinktis 3s
- 12 Grėžimas jutiklinis mygtukas
- 13 Temperatūra jutiklinis mygtukas

6.2 Ekranas



	Užrakintų durelių indikatorius.
	Skalavimo ciklo indikatorius. Jis mirksi pirminio skalavimo ir skalavimo fazės metu.
	Skalavimo fazės indikatorius. Mirksės skalavimo ciklo metu.
	Grėžimo ir vandens išleidimo ciklo indikatorius. Mirksės grėžimo ir vandens išleidimo ciklo metu.
	Garų ciklo indikatorius.
	Neglamžymo fazės indikatorius.

	Lapo simbolis nurodo mažas pasirinktų programų energijos sąnaudas.
	Skalbinių papildymo indikatorius: veikia, kai prasidėjus programai vis dar galima ją sustabdyti ir į būgną įdėti daugiau skalbinių.
	Papildom. Skalavimas indikatorius.
ProSense 	ProSense indikatorius.
	Pabaigos laikas indikatorius.
	Skaitmeninis indikatorius gali rodyti: <ul style="list-style-type: none"> programos trukmę (pvz., 2:40). <div data-bbox="284 464 997 544" style="border: 1px solid black; padding: 5px; margin: 5px 0;"> <p> Nurodyta programos trukmė po ciklo ProSense gali pasikeisti.</p> </div> <ul style="list-style-type: none"> Didžiausias skalbinių kiekis. Pasibaigs laiku (pvz., 30' arba 2h). Ciklo pabaigą . įspėjamąjį kodą (pvz., E20). Bendro prietaiso veikimo laiko indikatorius. Daugiau informacijos rasite skyriuje „Nustatymai“, poskyryje „Veikimo valandų skaitiklis“. Kai dirbate su APP: APP AP (prieigos taškas), WpD (vyksta atnaujinimas). Žr. skyrių „Wi-Fi“ prijungimo nustatymas“.
	Maksimalios apkrovos simbolis. Pasirinkus programą, reikšmė ir ciklo trukmė pakaitomis bus rodomos tris sekundes.
MAX	Maksimalaus skalbinių kiekio simbolis. Jis mirksi, jeigu skalbinių kiekis viršija nurodytą.
	Druskos papildymo indikatorius. Reikia papildyti druskos į skyrelį  : skyrelis yra tuščias arba nepakanka druskos.
	Šis indikatorius primena, kad laikas paleisti valymo ciklą.
	APP patikrinimo pranešimas.
	Nuotolinio prijungimo indikatorius. „Wi-Fi“ ryšio indikatorius.
	Apsaugos nuo vaikų užrakto simbolis.
 --*	Temperatūros sritis: Temperatūros indikatorius Šalto vandens indikatorius
 - - -	Gręžimo sritis: Gręžimo greičio indikatorius Išjungto gręžimo ciklo indikatorius Gręžimo fazė išjungta.
	ltn tylaus režimo indikatorius.



Skalavimo ciklo sustabdymo indikatorius.



Pirminio skalbimo indikatorius.



Dėmių šalinimo indikatorius.

7. RATUKAS IR MYGTUKAI

7.1 On/Off ⓘ

Palaikius nuspaudus šį mygtuką kelias sekundes, prietaisas įjungiamas arba išjungiamas. Įjungiant ir išjungiant prietaisą suveikia du skirtingi garso signalai.

Kadangi budėjimo funkcija automatiškai išjungia prietaisą siekiant sumažinti energijos sąnaudas, keliais atvejais jums gali tekti vėl įjungti prietaisą.



Numatytoji pasirinkta programa, įjungus mašiną, visada yra Eco 40-60 programa; taip pat ir pabudus iš budėjimo.

Išsamesnės informacijos rasite skyriaus „Kasdienis naudojimas“ paragrafe „Budėjimo funkcija“.

7.2 Programos pasirinkimo ratukas

Programą galite pasirinkti sukdami programos pasirinkimo ciferblatą.

7.3 Mėgstamiausios programos ☆

Šios parinkiklio padėtys tampa galimos, kai prietaisas prijungiamas prie „Wi-Fi“ tinklo.

Mėgstamiausias programą galima nustatyti ir išsaugoti programėlėje, pasirenkant iš galimų programų sąrašo, kuriame jos suskirstytos į tris kategorijas, nurodytas valdymo skydelyje.

Nustačius mėgstamas programas vieną jų galėsite pasirinkti programėlėje arba programų parinkimo ciferblatu – įsižiūrėjęs atitinkamas indikatorius ir ekrane pasirodys atnaujinta informacija.



Mėgstamiausias programą galite atšaukti programėlėje arba paspaudę gamyklinių nustatymų atkūrimo mygtukų derinį.

7.4 Įžanga



Parinkty / funkcijos negali būti pasirenkamos su visomis skalbimo programomis. Patikrinkite parinkčių / funkcijų ir skalbimo programų suderinamumą programų lentelėje. Parinktis / funkcija gali pašalinti viena kitą; šiuo atveju prietaisas neleis jums nustatyti kartu nesuderinamų parinkčių / funkcijų. Ekranu ir jutikliniai mygtukai visada privalo būti švarūs ir sausi.

7.5 Nuotolinis paleidimas 📶

Palietę šį mygtuką įjungsite nuotolinio paleidimo funkciją, skirtą nuotoliniu būdu paleisti, pristabdyti ir sustabdyti programą.

Ekranu įsijungs atitinkamas indikatorius ir simbolis.



Jei programėlėje nustatysite programą, kuri nesutampa su programos parinkimo ciferblato padėtimi, ekrane pamatysite vienas kitą keičiančius  ir programos trukmę.

Ilgiau palaikykite paspaudę šį mygtuką, kad galėtumėte įjungti kitas dvi funkcijas:

- palaikykite paspaudę 3 sekundes, kol pasigirs spragtelėjimas: „Wi-Fi“ tinklo įjungimas-išjungimas.
- palaikykite 10 sekundžių, kol pasigirs dvigubas garsinis signalas ir ekrane pasirodys  : tinklo prisijungimo duomenų atkūrimas.

7.6 Pabaigos laikas



Nustatykite šią parinktį paskutinę, po to, kai pasirinksite programą ir kitas funkcijas. Priešingu atveju keičiant kai kuriuos nustatymus ji gali būti atšaukta.

Naudojant šią parinktį galima nustatyti laiką, per kurį programa turi pasibaigti. Kiekvienu mygtuko paspaudimu programos pabaigą atidėsite 1 valandą, daugiausiai – iki 24 valandų.

Ekrane keisis įprastos programos trukmė ir nustatytas programos pabaigos laikas (išreikštas valandomis). Mažiausias pasirenkamas laikas apvalinamas iki valandų (pvz., jei ciklo trukmė yra 3 val. 15 min., mažiausias pasirenkamas laikas bus 4 val.).

Paleidus programą užsirasins duralės ir prasidės ciklas ProSense. Pasibaigus svorio nustatymo ciklui ekrane mirksės veikimo fazės simbolis ir bus rodomas likęs laikas: valanda ir minutės.

7.7 Start/Pause

Palieskite Start/Pause  mygtuką, kad paleistumėte, pristabdytumėte arba nutrauktumėte vykdomą programą.

7.8 Papildomi garai

Šia parinktimi pridėjama garinimo fazė, o po jos seka trumpa neglamžymo fazė baigiantis skalbimo programai.

Garinimo fazė sumažina audinių susiglamžymą ir palengvina drabužių lyginimą.

Parinkti Papildomi garai, su nedideliu kiekiu skalbinių leidžia pasiekti puikių rezultatų, nes esant daugiau vietos, garai lengviau



prasiskverbia į skalbinių audinius. Dėl šios priežasties didžiausias programos su šia parinktimi skalbinių svoris yra 2 kg (maždaug 8–10 marškinių).



Jei pasirinksite Papildomi garai, didžiausias ekrane rodomas leistinas skalbinių svoris sumažės iki 2 kg, o programos trukmė bus atitinkamai pakoreguota.

Garinimo fazės metu ekrane mirksės indikatorius .



Ši parinktis gali daryti įtaką programos trukmei.

Kai programa sustabdoma, ekrane rodomas nulis , o indikatorius  šviečia.

Įsijungia apsaugos nuo susiglamžymo ciklas, pradeda mirksėti indikatorius , o Start/Pause  lieka šviesti. Būgnas maždaug 30 minučių sklandžiai juda panaudojant garus.

Jei apsaugos nuo susiglamžymo ciklą norite nutraukti, taip pat galite:

- Kelias sekundes palaikykite paspaustą mygtuką On/Off , kad įjungtumėte arba išjungtumėte prietaisą.
- Programų pasirinkimo rankenėlės pasukimas į kitą padėtį.

Palietę bet kurį mygtuką išjungsite apsaugos nuo susiglamžymo ciklą ir atrakinsite dureles, o prietaisas parinks prieš tai nustatytą programą.



Naudojant mažą skalbinių kiekį galima pasiekti geresnių rezultatų.

7.9 Papildom. Skalavimas

Naudodami šią parinktį pasirinktą skalbimo programą galite papildyti keliais skalavimo ciklais, kad optimizuotumėte audinių minkštiklio paskirstymą ir dar labiau suminkštinti audinius.

Rekomenduojama naudojant audinių minkštiklį.

Ji naudinga skalbimo priemonėms alergiškiems žmonėms arba tuo atveju, jeigu vanduo yra minkštas.

Ši parinktis šiek tiek pailgina programos trukmę.

Įsizižbs mygtuko indikatorius.

7.10 Laiko taupymas

Naudodami šią parinktį galite sutrumpinti programos veikimo laiką.

- Jeigu jūsų skalbiniai normaliai ar mažai sutepti, rekomenduojama sutrumpinti skalbimo programą. Palieskite šį mygtuką **vieną kartą**, kad sumažintumėte trukmę.
- Jeigu skalbinių kiekis yra mažesnis, palieskite šį mygtuką **du kartus**, kad nustatytumėte itin trumpą programą. Šiuo atveju 95 °C temperatūros pasirinkti negalima.

Mygtuko šviesos diodas šviečia, o ekrane rodoma nustatyta programos trukmė.



Šią parinktį taip pat galima naudoti garų programos trukmei sutrumpinti.

7.11 Dėmių + / Pirminis skalbimas



Pakartotinai spauskite šį mygtuką, kad įjungtumėte vieną iš dviejų parinkčių.

Ekrane rodomas atitinkamas indikatorius.

• Dėmių šalinimas

Pasirinkite šią parinktį itin nešvariems arba dėmėtiems skalbiniams skalbti naudojant dėmių šalinimo priemonę.

Į skyrelį  įpilkite dėmių šalinimo priemonės. Ji bus sumaišyta su skalbimo priemone ir pašildyta, kad veiktų efektyviau.



Šios parinkties negalima pasirinkti skalbiant žemesnėje kaip 40 °C temperatūroje.

• Pirminis skalbimas

Naudokite šią parinktį prieš skalbimo fazę, norėdami pridėti pirminio skalbimo fazę skalbiant 30 °C temperatūroje.

Ši parinktis rekomenduojama labai nešvariems skalbiniams, ypač jeigu juose yra smėlio, dulkių, purvo ir kitų kietųjų dalelių.



Naudojant šias parinktis gali pailgėti programos trukmė.



Šių dviejų parinkčių negalima nustatyti kartu.

7.12 Gręžimas



Kai nustatote programą, prietaisas automatiškai parenka numatytąjį gręžimo greitį.

Pakartotinai lieskite šį mygtuką, kad:

- **Pakeiskite gręžimo greitį.**



Ekrane bus rodomas tik pasirinktai programai priimtino gręžimo intensyvumo parinktys.

- **Įjunkite skalavimo sulaikymo parinktį.** Po paskutinio skalavimo vanduo iš būgno neišleidžiamas, todėl skalbiniai mažiau susiglamžo. Skalavimo programa baigiama paliekant vandenį būgne, o galutinio gręžimo fazė nevykdoma. Valdymo skydelyje matysite indikatorius, rodantį . Būgnas reguliariai sukasi, kad sumažintų susiglamžymą. Durelės liks užrakintos. Būgnas reguliariai sukasi, kad sumažintų susiglamžymą. Jei norite atrakinti dureles, turite išleisti vandenį. Palieskite Start/Pause mygtuką : įsijungs gręžimo ciklas ir prietaisas išleis vandenį.
- **Aktyvinkite parinktį „Itin tyli“.** Visos gręžimo fazės (tarpinis ir galutinis gręžimas) nevykdomos ir programa baigiama paliekant vandenį būgne. Tai padeda sumažinti susiglamžymą. Kadangi programa yra labai tyli, ją galima naudoti naktį, kai elektros energija yra pigesnė. Pasirinkus kai kurias programas, skalavimui naudojama daugiau vandens. Valdymo skydelyje matysite indikatorius, rodantį . Durelės liks užrakintos. Būgnas reguliariai sukasi, kad sumažintų susiglamžymą. Jei

norite atrakinti dureles, turite išleisti vandenį.

Palieskite mygtuką Start/Pause: prietaisas tik išleis vandenį.

• **Be gręžimo – – –**

Pasirinkite šią funkciją, jei norite išjungti visus gręžimo ciklus. Ekrane bus matomas indikatorius – – –. Suveiks tik pasirinktos skalbimo programos vandens išleidimo ciklas. Pasirinkite šią funkciją jei skalbiate plonus ir gležnus audinius. Kai kurios skalbimo programos skalavimo ciklo metu naudoja daugiau vandens.



Prietaisas automatiškai išleis vandenį maždaug po 18 val.

7.13 Temperatūra

Pasirinkus skalbimo programą, prietaisas automatiškai parenka numatytąją temperatūrą.

Pakartotinai lieskite šį mygtuką, kol ekrane bus rodoma pageidaujamos temperatūros vertė.

Jeigu ekrane rodomi indikatoriai ir – –, prietaisas nešildo vandens.

8. NUOSTATOS

8.1 Įžanga



Kai spaudžiate mygtukų derinį, **nepakreipkite** savo pirštų žemyn. Po mygtukais esantys jutikliai yra jautrūs ir gali kliudyti jums pasirinkti.

8.2 Garsiniai signalai

Prietaise yra skirtingi garso signalai, kurie veikia, kai:

- Įjungiate prietaisą (išskirtinis trumpas signalas).
- Išjungiate prietaisą (išskirtinis trumpas signalas).
- Paliečiate mygtukus (paspaudimo garsas).
- netinkamai pasirenkate (3 trumpi garsai);
- Pasibaigia programa (maždaug 2 minučių trukmės garsų seka).
- Sugenda prietaisas (maždaug 5 minučių trukmės trumpų garsų seka).
- Kai ciklo ProSense metu aptinkamas per didelis skalbinių kiekis, suveikia dvigubas garsinis signalas.

Norėdami **įjungti arba išjungti** šią funkciją, palaikykite paspaudę mygtuką , kol išgirsite vieną arba du garso signalus.



Jei šią funkciją išjungsite, garsinis signalas išsijungs tik programos pabaigoje.

8.3 Apsaugos nuo vaikų užraktas

Naudodamiesi šia funkcija apsaugosite prietaisą nuo vaikų.

Norėdami **įjungti / išjungti** šią parinktį, palaikykite nuspaudę mygtuką , kol ekrane išsijungs / užges .

Prietaise ši parinktis bus numatytoji ir jį išjungs.

8.4 Nuolatinė Papildom. Skalavimas

Ši parinktis leidžia su kiekviena naujai nustatyta programa naudoti papildomą skalavimo ciklą, jei taikoma.



- Norėdami **įjungti / išjungti** šią parinktį, vienu metu nuspauskite ir palaikykite Papildom. Skalavimas ir Laiko taupymas mygtukus, iki **įsijungs / išsijungs** indikatorius virš Papildom. Skalavimas mygtuko ir atitinkama piktograma ekrane.



Nuspauskite mygtuką Papildom. Skalavimas, kad paleidus vieną ciklą funkcija liktų išjungta ir nereikėtų pašalinti nuolatinės parinktės.

8.5 Veikimo valandų skaitiklis

Bendrą prietaiso veikimo laiką valandomis galima pamatyti įjungus prietaisą. Šis skaitiklis skaičiuoja ciklų veikimo laiką (tačiau neskaiciuojamos pauzės ar atidėto paleidimo laikai). Jei norite pamatyti šią reikšmę, atlikite toliau nurodytus veiksmus.

1. Įjunkite prietaisą paspausdami mygtuką On/Off .
2. Paspauskite ir kelias sekundes palaikykite paspaudę mygtukus  ir .
3. Po 3 sekundžių ekrane matysite, kiek valandų prietaisas jau veikė, pvz., jei prietaisas veikė 1276 valandas, ekrane iš pradžių 2 sekundes matysite užrašą Hr, tada 2 sekundes skaičių 12 (tūkstančius ir

šimtus), o pabaigoje 76 (dešimtis ir vienetus).





4. Norėdami išjungti šį režimą, paspauskite bet kurį mygtuką.



Jei dėl pasibaigusio laiko arba netinkamai pasirinkto mygtukų derinio procedūra neveikia, iš naujo įjunkite prietaisą ir bandykite dar kartą.

8.6 Gamykliniai nustatymai

Ši funkcija leidžia atkurti numatytąsias gamyklines parinktis. Jei norite **įjungti** šią funkciją, atlikite šiuos veiksmus:

1. Paspauskite mygtuką On/Off , kad įjungtumėte prietaisą.
2. Paspauskite ir kelias sekundes palaikykite paspaudę mygtukus   ir .
3. Ekrane maždaug 5 sekundes matysite
- - -.



9. PRIEŠ NAUDOJANT PIRMAKART



Įrengiant ar prieš naudodami pirmą kartą prietaise galite pastebėti šiek tiek vandens. Siekiant užtikrinti, kad prietaisas klientams būtų pristatytas geros veikiančios būklės ir nekeltų problemų, prietaisas gamykloje tikrinamas, todėl jame gali likti vandens.

1. Patikrinkite, ar visi gabenimo varžtai išimti iš prietaiso.
2. Patikrinkite, ar yra elektros maitinimas ir ar atsuktas vandens čiaupas.
3. Pasirūpinkite, kad skyrelyje pažymėtame  būtų druskos ir pasirinkite tinkamą

vandens kietumo lygį. Žr. skyrelį „Kaip nustatyti vandens kietumo lygį“.

4. Įpilkite 2 litrus vandens į skalbimo priemonių skyrelį pažymėtą .
5. Taip įjungsite vandens išleidimo sistemą.
6. Įpilkite nedidelį kiekį skalbimo priemonės į skyrelį pažymėtą .
7. Parinkę aukščiausią temperatūrą nustatykite ir paleiskite programą medvilnei skalbti, tačiau skalbinių į būgną nedėkite.

Ši procedūra padeda iš būgno ir korpuso pašalinti įvairius nešvarumus.

10. VANDENS MINKŠTIKLIS (SOFT WATER)

10.1 Įžanga

Vandenyje yra kietų mineralų. Kuo daugiau vandenyje yra šių mineralų, tuo kietesnis vanduo.

Kietas vanduo gali sumažinti ploviklio efektyvumą, audinių minkštumą ir prisidėti prie jų susitraukimo bei spalvų blukimo.

Šiame prietaise yra vandens minkštiklis, galintis tinkamai suminkštinti vandenį, kad būtų išsaugotas audinių vientisumas, spalvų ryškumas ir užtikrinti geri skalbimo žemoje temperatūroje rezultatai.

Vandens minkštiklį sureguliuokite pagal savo įleidžiamą vandens kietumą. Tinkamas nustatymas leidžia pasiekti geriausius skalbimo rezultatus ir maksimaliai apsaugoti drabužius.

Norėdami tinkamai nustatyti vandens minkštiklį, žr. skyrelį „Kaip nustatyti vandens kietumo lygį“.

10.2 Kaip nustatyti vandens kietumo lygį

Prietaisas leidžia pasirinkti 7 lygius, atitinkančius 7 skirtingus vandens kietumo intervalus.

Atsižvelgiant į šalį vandens kietumas išreiškiamas atitinkamose skalėse: pvz. prancūziškaisiais laipsniais (°f), vokiškaisiais laipsniais (°d), angliškaisiais laipsniais (°e), mmol/l ir ppm.

Jeigu reikia, susisiekite su vietos vandentiekio įmone, kad sužinotumėte savo vietovėje tiekiamo vandens kietumą.

Pasitikrinkite lentelėje „Vandens kietumo lygiai“, koks yra tinkamas lygis.

Norint nustatyti vandens kietumo lygį:

1. Norėdami įjungti prietaisą, kelias sekundes palaikykite nuspauštą mygtuką On/Off.
2. Palaukite maždaug 10 sekundžių, kol prietaisas atliks savitikrą.
3. Vienu metu kelias sekundes lieskite mygtukus Grėžimas ir Temperatūra (du mygtukus lieskite vienu metu, kaip

parodyta kitame paveikslėlyje), kol ekrane bus rodomas numatytasis lygis **C04** ir įsijungs indikatorius . Tai reiškia, kad vandens minkštiklis veikia tik skalbimo ciklo metu.

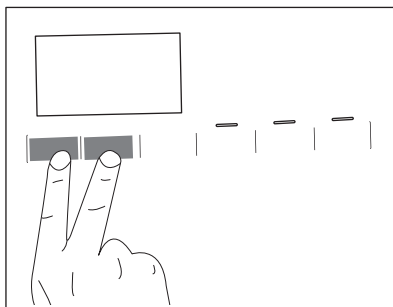

4. Pakartotinai lieskite mygtuką Grėžimas, kol bus rodomas norimas lygis (nuo **C01** iki **C07**).
5. Palieskite mygtuką Start/Pause, kad patvirtintumėte pasirinkimą ir išeitumėte iš meniu.

Kaip nustatyti vandens minkštiklį ir per skalavimo fazę

Gamyklinė nuostata leidžia minkštinti vandenį tik skalbimo fazės metu. Ši nuostata tinka daugumai naudojimo atvejų. Tačiau jei įleidžiamas vanduo yra ypač kietas (**C06** ir **C07** lygių), rekomenduojame nustatyti vandens minkštiklį ir skalavimo fazei, kad būtų išsaugotas audinių minkštumas.

Kai įjungiame meniu paspaudę Grėžimas ir Temperatūra mygtukus:

1. Palieskite mygtuką Temperatūra. [įsijungia .





Šia nuostata padidinamas druskos vartojimas.

2. Palieskite mygtuką Start/Pause, kad patvirtintumėte pasirinkimą ir išeitumėte iš meniu.

Kaip išjungti vandens minkštiklį

Kai įjungiate meniu paspaudę Grėžimas ir Temperatūra mygtukus:

1. Du kartus palietus mygtuką Temperatūra, vandens minkštiklis visiškai nenaudojamas. Indikatorius  ir  išsijungia ir ekrane rodoma **OFF**.

2. Palieskite mygtuką Start/Pause, kad patvirtintumėte pasirinkimą ir išeitumėte iš meniu.

Vandens kietumo lygiai

Lygiai	Vandens kietumo intervalas				
	°f (prancūziškaisiais laipsniais)	°d (vokiškaisiais laipsniais)	°e (angliškaisiais laipsniais)	mmol/l	ppm
C01	≤5	≤ 3	≤ 4	≤ 0,5	≤ 50
C02	6 - 13	4 - 7	5 - 9	0.6 - 1.3	60 - 130
C03	14 - 21	8 - 11	10 -15	1.4 - 2.1	140 - 210
C04 ¹⁾	22 - 29	12 - 16	16 - 20	2.2 - 2.9	220 - 290
C05	30 - 37	17 - 20	21 - 26	3.0 - 3.7	300 - 370
C06	38 - 45	21 -25	27 - 32	3.8 - 4.5	380 - 450
C07	≤46	≥ 26	≥ 33	≥ 4,6	≥ 460

¹⁾ Gamyklinė nuostata tinka daugumai naudojimo sąlygų.

10.3 Druskos pylimas

Vandens minkštiklio funkcija veikia prietaise naudojant specialias dervas.

Norėdami regeneruoti dervas ir paruošti jas vandeniui minkštinti, įpilkite specialios

druskos į skyrelį .

1. Atidarykite skalbimo priemonės dalytuvą.

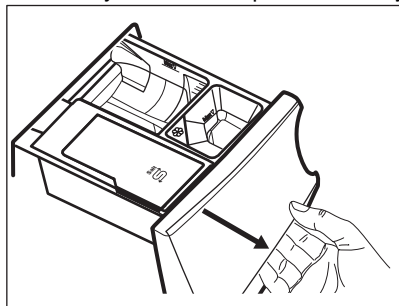

2. Atidarykite  skyrelį.

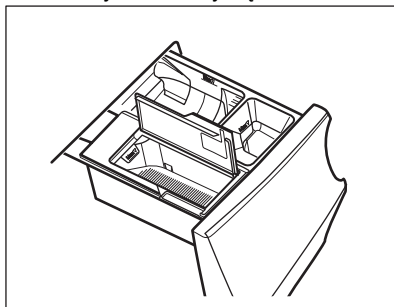

3. Įpilkite specialios druskos.

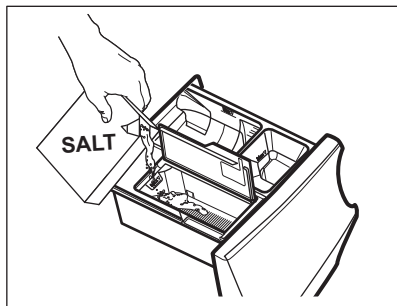

4. Uždarykite druskos skyrelį ir skalbimo priemonės dalytuvą.



Reguliariai tikrinkite, ar yra pakankamai druskos.

^{Salt}
 skyrelyje telpa maždaug 600 g druskos, kurios pakanka maždaug dviem mėnesiams, jeigu nustatytas numatytasis vandens kietumo lygis (C04), o vandens minkštinimo aktyvinamas tik skalbimo fazei. Dėl skirtingo vandens kietumo lygio arba skirtingos nuostatos druskos sąnaudos gali padidėti arba sumažėti. Žr. „Kaip nustatyti vandens kietumo lygį“ ir „Kaip nustatyti vandens minkštinimą ir per skalavimo fazę“.

Ekrane pamatysite indikatorių , kai bus laikas papildyti ^{Salt}
 skyrelį.

 **ĮSPĖJIMAS!**

Druską pilkite tik į ^{Salt}
 skyrelį.

 **ĮSPĖJIMAS!**

^{Salt}
 skyrelį pilkite tik druską. Jeigu į šį skyrelį atsitiktinai įpilsite skalbiklio ar kokios nors skalbimo priedo, skaitykite „Trikčių šalinimo“ skyrių – „Skalbiklio ar kitų priedų šalinimas iš druskos skyrelio“.



Naudokite tik specialią druską, skirtą indaplovėms ir (arba) skalbyklėms. Tinkamos druskos galima užsisakyti mūsų interneto svetainėje! Kitos rūšies druskos yra mažiau veiksmingos ir einant laikui gali visam laikui sugadinti vandens minkštinimo technologiją.

 **ĮSPĖJIMAS!**

Nenaudokite smulkios druskos!



Įdėjus druskos, išnaudojamos visos prietaiso galimybės. Papildant druskos, kai to reikalauja prietaisas, išlaikomas minkštinimo sistemos veiksmingumas. Jeigu ilgą laiką naudojate prietaisą be druskos, galiausiai įpylus druskos, vandens minkštinimo funkcija visiškai atkurama po kelių ilgų skalbimo ciklų.

10.4 Vandens minkštinimo regeneracija

Po kelių ciklų prietaisui gali prireikti regeneruoti vandens minkštinimą.

Jei programos Medvilnė ir Sintetika naudojamos nuolat, atkūrimo procesas automatiškai užtikrinamas, net jei vienu mygtuko Laiko taupymas paspaudimu programų trukmė yra sumažinama, kai tokia funkcija prietaise galima.

Kitos programos gali automatiškai vykdyti regeneracijos procesą, kai leidžia nuostatos ir sąlygos.



Jeigu paprastai vykdate labai trumpus ciklus, regeneracijos procesas gali būti nevykdomas: galite matyti, kad druska nenaudojama, nes ji naudojama tik per regeneracijos fazę. Norėdami užtikrinti atkūrimo procesą, programą **Medvilnė arba Sintetika naudokite vieną arba bent du kartus per savaitę.**

11. PROGRAMOS

11.1 Programėlė ir papildomos paslėptos programos

Mūsų programėlė suteikia jums **platų papildomų paslėptų programų pasirinkimą**. Susiekite prietaisą su programėle ir pasirinkite geriausiai poreikius atitinkančią programą.

Be to, galėsite išsaugoti bet kokius paslėptus ciklus mėgstamiausios programos  padėtyse. Norėdami pasirinkti programą tiesiogiai prietaise žr. skirsnį „Mėgstamiausia programa“ skyriuje „Ratukas ir mygtukai“.



Programų pavadinimai gali būti keičiami be išankstinio įspėjimo priklausomai nuo rinkos reikalavimų.
Programėlėje galite peržiūrėti kiekvienos programos išsamų aprašą.

Sportinė apranga	Patalynė	Džinsinis audinys	Skalbyklės valymas
Kasdienė sportinė apranga	Užuolaidos	Šilkas	Greita
Pūkinė striukė	Pagalvės	Kūdikių drabužiai	Antialerginė su garų faze
Futbolo/regbio apranga	Rankšluosčiai	Lininiai drabužiai	Lengvas lyginimas
Slidinėjimo apranga	Antklodė	Marškiniai	
Bėgimo batai	Gyvūnų plaukų pašalinimas	Garai - kašmyro vilna	







11.2 Programų lentelė



Programos šioje lentelėje aprašomos pagal programos pasirinkimo ciferblato padėti, nuo viršaus iki apačios.

Skalbimo programos





Programa	Programos aprašymas
AbsoluteWash 49min	Medvilnė ir mišrūs sintetiniai audiniai. Puikiai tinka kasdieniam greitam skalbimui, geresnei audinių priežiūrai ir puikiems rezultatams skalbiant vos 30 °C temperatūroje.
Eco 40-60	Mažų elektros sąnaudų ciklas medvilnei skalbti. Sumažina temperatūrą ir padidina trukmę puikiems skalbimo rezultatams pasiekti.
Medvilnė	Balti ir spalvoti medvilniniai audiniai. Idealiai tinka normaliai ar stipriai suteptiems skalbiniams.
Sintetika	Sintetiniai arba mišrūs audiniai. Vidutiniškai sutepti.
Ploni audiniai	Gležni audiniai, pavyzdžiui, akrilas, viskozė ir mišrūs. Vidutiniškai sutepti.

Programa	Programos aprašymas
 Vilna	Skalbyklėje skalbiami vilniniai, rankomis skalbiami vilniniai ir kiti audiniai pažymėti „skalbti rankomis“. 1)
20 min. - 3 kg	Mažai sutepti arba vieną kartą naudoti medvilniniai ir sintetiniai audiniai.
 Garai	<p>Medvilnė, sintetika ir maišyti skalbiniai. Specialus garinimo ciklas be skalbimo, skirtas paruošti išdžiovintus skalbinius lyginimui arba atnaujinti tik kartą naudotus skalbinius. Ši programa sumažina skalbinių susiglamžymą ir kvapus, bei atlaisvina audinių pluoštą. Nenaudokite jokių skalbimo priemonių.</p> <p>Programai pasibaigus iš karto išimkite skalbinius iš būgno 2) Jeigu reikia, pašalinkite dėmes skalbdami arba naudodami vietines dėmių šalinimo priemones. Garinimo programose nenumatyti jokie higieniniai ciklai. Garinimo programose nenaudokite šių rūšių skalbinių:</p> <ul style="list-style-type: none"> • skalbiniams, netinkantiems džiovinti džiovyklėje; • skalbiniams, valomiems tik cheminiu būdu.
 Lauko apranga	<div data-bbox="375 566 1024 662" style="border: 1px solid black; padding: 5px;"> <p>i</p> <p>Nenaudokite audinių minkštklio ir patikrinkite, ar ploviklio dalytuve nėra audinių minkštklio likučių.</p> </div> <p>Viršutiniai drabužiai, speciali apranga, sporto drabužiai, vandens nepraleidžiančios, orui pralaidžios striukės, žeminės striukės su išimamu arba išsegamu vilnioniu pamušalu. Rekomenduojamas skalbinių kiekis – 2.0 kg. Šią programą taip pat galima naudoti kaip apsaugos nuo vandens atkūrimo fazę, specialiai sukurtą drabužiams su hidrofobine danga. Norėdami atlikti apsaugos nuo vandens atkūrimo fazę, darykite toliau nurodytus veiksmus:</p> <ul style="list-style-type: none"> • Į  skyrelį pripilkite skalbiklio. • Į audinių minkštklio skyrelį įpilkite specialios audiniams skirtos priemonės, atkuriančios apsaugos nuo vandens savybes . • Sumažinkite skalbinių kiekį iki 1.0 kg. <div data-bbox="375 949 1024 1093" style="border: 1px solid black; padding: 5px;"> <p>i</p> <p>Norėdami pagerinti apsaugos nuo vandens savybes, džiovinkite skalbinius džiovyklėje, pasirinkę Lauko apranga džiovinimo programą (jei tokia programa įdiegta ir jeigu drabužių etiketėje nėra draudimo tai daryti).</p> </div>
 Antibakterinė	Balti medvilniniai skalbiniai. Veiksminga skalbimo programa su garinimu pašalina daugiau nei 99,99 % bakterijų ir virusų. 3) Viso skalbimo ciklo metu palaikoma virš 60 °C temperatūra; papildomas audinių pluošto garinimo ciklas ir patobulintas skalavimo ciklas užtikrina likusių skalbimo priemonių ir mikroorganizmų pašalinimą. Ši programa taip pat užtikrina žiedadulkių ir kitų alergizuojančių dalelių pašalinimą.
Skalavimas	Visi audiniai, išskyrus vilną ir labai gležnus audinius. Skalbinių skalavimo ir gręžimo programa. Numatytasis gręžimo greitis taikomas su medvilnės skalbimo programomis. Gręžimo greitį sumažinkite atsižvelgdami į skalbinių rūšį. Jeigu norite pridėti skalavimo ciklą (-), nustatykite Papildom. Skalavimas parinktį. Jei pasirinkamas mažas gręžimo greitis, prietaisas skalauja švelniai, o gręžia trumpai.

Programa	Programos aprašymas
Grėžimas/Vandens išleidimas	Skalbinių grėžimas ir vandens išpylimas iš būgno. Visi audiniai, išskyrus vilninius ir gležnus.

- 1) Šio ciklo metu būgnas sukasi lėtai ir skalbia švelniai. Gali atrodyti, kad būgnas nesisuka arba sukasi netinkamai, bet tai su šia programa normalu.
- 2) Jei išdžiovintiems skalbiniams parinksite apdorojimo garais funkciją, ciklo pabaigoje skalbiniai gali būti drėgni. Pakabinkite skalbinius lauke/patalpoje maždaug 10 minučių. Ši programa nepašalina labai stiprių kvapų.
- 3) Išbandyta su „Staphylococcus aureus“, „Enterococcus faecium“, „Candida albicans“, „Pseudomonas aeruginosa“ ir „MS2 Bacteriophage“; bandymus 2021 m. atliko nepriklausoma laboratorija „Swissatest Testmaterialien AG“ (tyrimo ataskaitos Nr. 202120117).

Programos temperatūra, didžiausias grėžimo greitis ir skalbinių kiekis

Programa	Numatytoji temperatūra Temperatūros diapazonas	Grėžimo greičio atskaita Grėžimo greičio intervalas	Didžiausias kiekis
AbsoluteWash 49min	30 °C 60–30 °C	1400 – 400 aps./min	5.0 kg
Eco 40-60	1) 2)	1400 aps./min. 1400 – 400 aps./min	9.0 kg
Medvilnė	40 °C 95 °C – šaltas	1400 aps./min. 1400 – 400 aps./min	9.0 kg
Sintetika	30 °C 60 °C – šaltas	1200 aps./min 1200 – 400 aps./min	4.0 kg
Ploni audiniai	30 °C 40 °C – šaltas	800 aps./min. 1200 – 400 aps./min	2.0 kg
 Vilna	40 °C 40 °C – šaltas	1200 aps./min 1200 – 400 aps./min	2.0 kg
20 min. - 3 kg	30 °C 40–30 °C	1200 aps./min. 1400 – 400 aps./min	3.0 kg
 Garai	-	-	1.0 kg
 Lauko apranga	30 °C 40 °C – šaltas	1200 aps./min 1200 – 400 aps./min	2.0 kg ³⁾ 1.0 kg ⁴⁾
 Antibakterinė	60 °C	1400 aps./min. 1400 – 400 aps./min	9.0 kg
Skalavimas	-	1400 aps./min. 1400 – 400 aps./min	9.0 kg

Programa	Numatytoji temperatūra Temperatūros diapazonas	Gręžimo greičio atskaita Gręžimo greičio intervalas	Didžiausias kiekis
----------	---	--	--------------------

Gręžimas/Vandens išleidimas

-

1400 aps./min.
1400 – 400 aps./min

9.0 kg

1) Pagal Komisijos reglamentą ES 2019/2023 šia 40 °C programa galima išskalbti vidutiniškai suteptus medvilninius skalbinius, kuriuos reikia skalbti 40 °C ar 60 °C temperatūroje, tame pačiame cikle.



Informacija apie pasiekiamą skalbinių temperatūrą, programos trukmę ir kitus duomenis pateikta skyriuje „Sąnaudų vertės“.
Energijos sąnaudų atžvilgiu veiksmingiausios programos paprastai yra tos, kurioms naudojama žemesnė temperatūra ir kurių trukmė ilgesnė.

- 2) Šios programos temperatūra ekrane nerodoma – ji nustatoma automatiškai.
- 3) Skalbimo programa.
- 4) Skalbimo programa ir apsaugos nuo vandens savybių atkūrimo fazė.

11.3 Garai programos

Programos Garai skirtos greitai atšviežinti drabužius (iš medvilnės, sintetikos, mišrių audinių, įskaitant gležnus), sumažinti jų susiglamžymą ir pašalinti kvapus, išvengiant skalbimo ciklo.

Audinių plaušeliai atlaisvinami ir po to juos galima lengvai išlyginti. Pasibaigus programai nedelsdami išimkite skalbinius.

Naudojantis parinktimi Laiko taupymas , ciklo trukmę galima sumažinti iki 15 minučių.

NENAUDOKITE šio režimo su šių tipų skalbiniais:

- skalbiniams, netinkantiems džiovinti džiovyklėje;
- skalbiniams, valomiems tik cheminiu būdu.



Nenaudokite jokių skalbimo priemonių! Programos Garai nepašalina stiprių kvapų ir nevykdo higieninio valymo ciklo. Po apdorojimo garais skalbiniai gali būti drėgni. Tokiu atveju skalbinius kelioms minutėms padžiaukite.

Skalbinių aromatai (AEG Steam Fragrance)

AEG Steam Fragrance atnaujina net ir gležnus audinius, pašalina susiglamžymus ir suteikia išskirtinį švelnų **AEG** sukurtą aromatą. Kaskart atgaivindami drabužius garais vietoje skalbimo, ilgiau išsaugosite gerą drabužių išvaizdą ir būklę. Aromatus galite saugiai naudoti su programomis „Steam“ ir „Cashmere“, kad išskalbtumėte delikačius ir gležnus audinius, tokius kaip kašmyras ar vilna. Skalbdami mažesnę kiekį naudokite mažesnę aromatų kiekį ir pasirinkite trumpesnę ciklą: vos per penkiolika minučių drabužiai vėl taps lyg ką tik išskalbti.

Atidžiai perskaitykite su aromatais pateiktą instrukciją.

NEGALIMA:

- aromatais apdorotų drabužių džiovinti džiovyklėje. Jie išgaruos;
- naudoti aromatus kitais tikslais, nei nurodyta;
- naudoti aromatus naujiems drabužiams. Naujuose drabužiuose gali būti likusių apdailos junginių, kurie nesuderinami su kvapu.



Aromatų buteliukų galite įsigyti internetinėje parduotuvėje **AEG** arba iš įgaliotojo prekybos atstovo.

11.4 Woolmark Premium Wool Care – Žalia



Bendrovė „The Woolmark Company“ išbandė ir patvirtino šios skalbyklės vilnos skalbimo ciklo tinkamumą vilnioniams gaminiams, kurių etiketėse nurodyta „skalbti rankomis“, jei laikomasi gaminio etiketėje ir šios skalbyklės gamintojo instrukcijoje pateiktų nurodymų.
M1361

11.5 Parinkčių suderinamumas su programomis









Papildomomis programomis ir nustatymais galėsite naudotis atsisiuntę **PROGRAMĖLĘ**.

	AbsoluteWash 49min	Eco 40-60	Medvilnė	Sintetika	Ploni audiniai	Vilna	20 min. - 3 kg	Garai	Lauko apranga	Antibakterinė	Skalavimas	Gręžimas/Vandens išleidimas
Gręžimas	■	■	■	■	■	■	■	■	■	■	■	■
Skalavimo sulaikymas	■	■	■	■	■	■			■	■	■	
Ypač tyli			■	■	■							

AbsoluteWash 49min	Eco 40-60	Medvilnė	Sintetika	Ploni audiniai	 Vilna	20 min. - 3 kg	 Garai	 Lauko apranga	 Antibakterinė	Skalavimas	Gręžimas/Vandens išleidimas
--------------------	-----------	----------	-----------	----------------	---	----------------	---	---	---	------------	-----------------------------

Be gręžimo ■1)

 Dėmių šalinimas 2)		■	■						■		
 Pirminis skalbimas		■	■								
 Laiko taupymas 3)		■	■	■			■				
 Papildom. Skalavimas	■	■	■	■				■	■	■	
 Papildomi garai 2)	■	■	■							■	
 Pabaigos laikas	■	■	■	■	■	■	■	■	■	■	■

1) Jeigu pasirinksite „Be gręžimo“, prietaisas tik išleis vandenį.

2) Šios parinktys negalima pasirinkus žemesnę nei 40 °C temperatūrą.

3) Jeigu pasirinksite trumpiausią programos laiką, rekomenduojame sumažinti skalbinių kiekį. Galite skalbti ir didelį kiekį skalbinių, tačiau skalbimo kokybė bus prastesnė.

Plovimo programas atitinkančios skalbimo priemonės

Programa	Universalūs milteliai 1)	Universali skysta skalbimo priemonė	Skysta skalbimo priemonė spalvotiems skalbiniams	Gležni vilniniai skalbiniai	Speciali
AbsoluteWash 49min	--	▲	▲	--	--
Eco 40-60	▲	▲	▲	--	--

Programa	Universalūs milteliai 1)	Universalios skysta skalbimo priemonė	Skysta skalbimo priemonė spalvotiems skalbiniams	Gležni vilnoniai skalbiniai	Speciali
Medvilnė	▲	▲	▲	--	--
Sintetika	▲	▲	▲	--	--
Ploni audiniai	--	--	--	▲	▲
Vilna	--	--	--	▲	▲
20 min. - 3 kg	--	▲	▲	--	--
Lauko apranga	--	--	--	▲	▲
Antibakterinė	▲	▲	--	--	▲

1) Skalbant aukštesnėje nei 60 °C temperatūroje rekomenduojama naudoti skalbimo miltelius.

▲ = rekomenduojama

-- = nerekomenduojama

12. 📶 „WI-FI“ NUSTATYMAS

Šiame skyriuje aprašoma, kaip prijungti prietaisą prie „Wi-Fi“ tinklo ir susieti su mobiliaisiais įrenginiais.

Naudodami šią funkciją galite gauti pranešimus, stebėti ir valdyti prietaisą mobiliuoju įrenginiu.

Gamykliniuose nustatymuose „Wi-Fi“ yra išjungtas.

Jei norite susieti prietaisą ir naudoti papildomas funkcijas, atlikite toliau nurodytus žingsnius.

- Įjunkite belaidį tinklą.
- Mobilųjį prietaisą prijunkite prie belaidžio tinklo.

„Wi-Fi“ modulio parametrai

Dažnis	2.412–2.472 GHz Europos rinkai
Protokolas	IEEE 802.11b/g/n
Maksimali galia	< 20 dBm
Užšifravimas	WPA, WPA2, WPA3

12.1 QR kodas vardinėje lentelėje

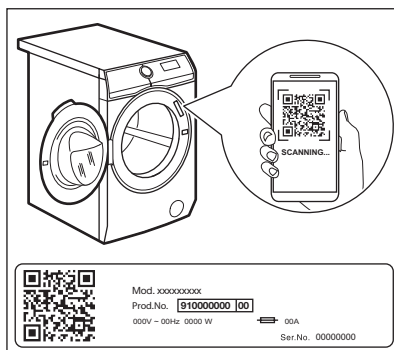

QR kodu galima pasinaudoti dviem būdais:

- Naudodami programėlėje įdiegtą vaizdo kameros funkciją nuskaitykite QR kodą, iš programėlių parduotuvės atsisiųskite mūsų programėlę ir vadovaukitės gautais nurodymais.
- Mobiliojo telefono susiejimas su prietaisu, siekiant palengvinti procesą. QR kodą nuskaitykite naudodami mūsų programėlėje įdiegtą QR skaitytuvą.

12.2 App diegimas ir konfigūravimas



App leidžia kontroliuoti skalbimą per mobilųjį įrenginį. Turi daugybę programų, naudingų funkcijų ir informacijos apie gaminį, tinkamai pritaikytos prietaisui. Asmeniškai pritaikyta skalbinių priežiūra – viskas iš mobiliojo įrenginio.

Kai prie programos jungiate prietaisą, būkite netoli jo su savo mobilioju įrenginiu.

Patikrinkite, ar jūsų mobilusis įrenginys prijungtas prie belaidžio tinklo.

1. Savo išmaniajame įrenginyje eikite į „App Store“ arba nuskaitykite QR kodą (žr. *skirsnį „QR kodas vardinėje lentelėje“*).
2. Atsisiųskite ir įdiekite mūsų programėlę.
3. Paleiskite programą. Pasirinkite šalį bei kalbą ir prisijunkite su savo el. pašto adresu ir slaptažodžiu. Jeigu neturite paskyros, susikurkite ją vadovaudamiesi App pateiktais nurodymais.
4. Laikykitės programoje pateikiamų nurodymų dėl prietaiso registracijos ir konfigūravimo.

12.3 Prietaiso belaidžio ryšio konfigūravimas

1. Norėdami įjungti prietaisą, kelias sekundes palaikykite nuspauštą On/Off mygtuką. Palaukite maždaug 10 sekundžių, prieš tęsdami belaidį konfigūravimą.
2. Programų pasirinkimo rankenėle pasirinkite programą.
3. Kelias sekundes palaikykite paspaudę mygtuką Nuotolinis paleidimas , kol pasigirs spragtelėjimas. Atleiskite mygtuką. Ekране 5 sekundes matysite ir pradės mirksėti indikatorius. Paleidžiamas belaidis modulis.

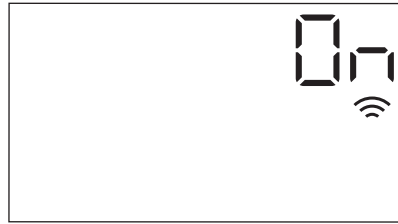

Įsitinkinkite, kad programa paruošta ryšiu.

4. Maždaug po 10 sekundžių ekране matysite (prieigos tašką).



Prieigos taškas bus atviras maždaug 5 minutes.

5. Sukonfigūruokite App išmaniajame įrenginyje ir laikydamiesi nurodymų prijunkite prietaisą prie „Wi-Fi“ tinklo.
6. Jeigu sukonfigūruotos prijungimo galimybės, kai vėl rodomas informacijos apie programą ekranas, ekране bus rodomas indikatorius .



Kaskart įjungus prietaisą, prietaisui prireiks maždaug 10 sekundžių automatiškai prisijungti prie tinklo. Kai indikatorius nustoja mirksėti, ryšys yra užmegztas.

Jeigu sukonfigūravę prisijungimą,

paspauskite Nuotolinis paleidimas mygtuką bei palaikykite kelias sekundes, iki

išgirsite pirmąjį garsinį signalą. Atleiskite mygtuką. Ekране 5 sekundes bus matomas **OFF**.



Jeigu išjungsite ir vėl įjungsite prietaisą, belaidis ryšys automatiškai išsijungs.

Norėdami pašalinti belaidžio ryšio prisijungimo duomenis, kelias sekundes palaikykite paspaudę mygtuką Nuotolinis paleidimas , kol išgirsite antrąjį garsinį signalą: Ekране kelias sekundes matysite užrašą **---**.

12.4 Nuotolinis paleidimas

Ši funkcija suteikia galimybę ciklą paleisti nuotoliniu būdu.





Jei programai paleisti paspaudžiate mygtuką Start/Pause , nuotolinis valdymas įsijungia automatiškai; skalbimo programą taip pat galima paleisti nuotoliniu būdu. Kai duralės atidarytos, ši funkcija neveikia.

Jei programa įdiegta ir yra veikiantis belaidis ryšys, galite aktyvinti nuotolinio paleidimo funkciją:

1. Palieskite mygtuką Nuotolinis paleidimas ; ekране kelias sekundes mirksės indikatorius **APP**.





2. Kol mirksi indikatorius palieskite mygtuką Start/Pause , kad įjungtumėte nuotolinio paleidimo funkciją. **APP** Programų suvestinės ekране rodomi indikatoriai  ir  ir duralės yra užrakintos.

Dabar programą galėsite paleisti nuotoliniu būdu.



Palietę mygtuką Start/Pause , indikatorius **APP** nustojus mirksėti, paleisti nustatytą programą, tačiau nuotolinio paleidimo neįjungsite.

Norėdami išjungti nuotolinio paleidimo funkciją, palieskite mygtuką Nuotolinis paleidimas  ir patvirtinkite mygtuku Start/Pause .

12.5 Atnaujinimas belaidžiu būdu

Programėlė gali paraginti atlikti prietaiso atnaujinimą.

Programai veikiant programėlė informuos, kad atnaujinimas bus pradėtas programai pasibaigus.

Atnaujinimo metu prietaiso ekране rodoma **UPD**.

Neišjunkite prietaiso ir neištraukite jo kištuko, kai jis atnaujinamas.

Prietaisą vėl bus galima naudoti baigus atnaujinimą be jokio pranešimo apie sėkmingą atnaujinimą.

Jeigu įvyksta klaida, prietaiso ekране rodoma **ERR**: paspauskite bet kurį mygtuką arba pasukite rankenėlę, kad prietaisas vėl įprastai veiktų.

12.6 Nuolat įjungto „Wi-Fi“ ryšio funkcija

Nuolat įjungto „Wi-Fi“ ryšio funkciją rasite programėlėje.

Ši funkcija prietaisą laiko prijungtą prie tinklo net tada, kai prietaisas yra išjungtas.

Indikatorius  protarpiais įsijungia ir išsijungia.

Prietaisą galima įjungti mygtuku On/Off  arba naudojantis programėle.



Dėl nuolat įjungto „Wi-Fi“ ryšio funkcijos gali padidėti energijos sąnaudos.

13. KASDIENIS NAUDOJIMAS

⚠ ĮSPĖJIMAS!

Žr. saugos skyrius.

13.1 Prietaiso įjungimas

1. Maitinimo laido kištuką įjunkite į tinklo lizdą.
2. Atsukite vandens čiaupą.
3. Norėdami įjungti prietaisą, kelias sekundes palaikykite nuspauštą On/Off  mygtuką.

Pasigirs trumpas signalas. Prietaisas automatiškai pasiūlo numatytąją programą. Įsižiėbs atitinkamas indikatorius.

Ekrane matysite numatytąją programą, Eco 40-60, ciklo trukmę, didžiausią skalbinių svorį (kelias sekundes), numatytąją temperatūrą, numatytąjį gręžimo greitį ir programos fazių indikatorius.

13.2 Skalbinių įdėjimas

- Atidarykite prietaiso dureles.
 - Pakratykite skalbinius prieš dėdami į prietaisą.
 - Skalbinius į būgną dėkite po vieną.
- Nepridėkite per daug skalbinių į būgną.
- Gerai uždarykite dureles.

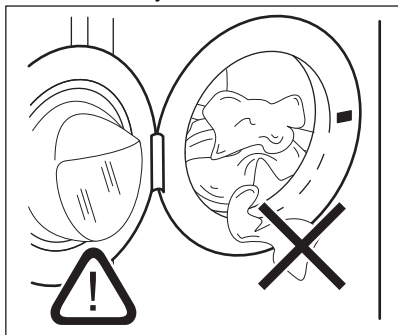

⚠ DĖMESIO

- Įsitikinkite, kad uždarydami jas neprispaudėte skalbinių. Jei taip atsitiktų, gali pratekėti vanduo arba galite pažeisti skalbinių audinius.
- Jei skalbsite alyva ar tepalu stipriai suteptus drabužius, galite pažeisti prietaiso gumines dalis.

13.3 Skalbiklių ir priedų pildymas



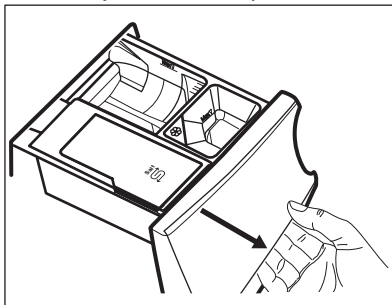

Rekomenduojame neviršyti maksimalaus nurodyto kiekio (**MAX**).

1. Atidarykite skalbimo priemonės dalytuvą.

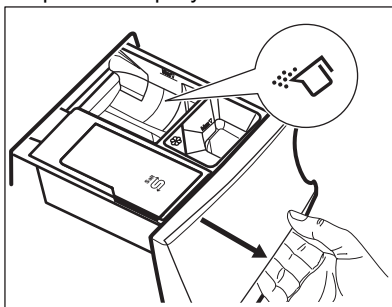

2. Pripilkite skalbiamųjų miltelių į skyrelį . Jeigu naudojate skystą skalbimo priemonę, žr. skyrelį „Skystos skalbimo priemonės pildymas“.



3. Jeigu norite, įpilkite audinių minkštiklio į skyrelį .

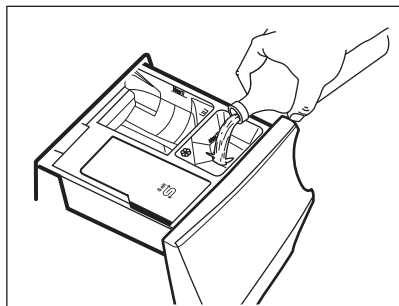

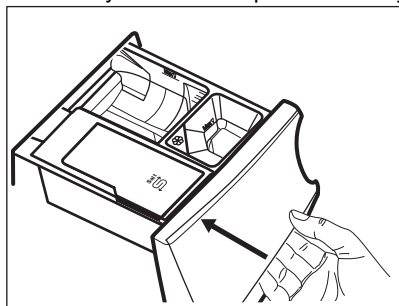

4. Uždarykite skalbimo priemonės dalytuvą.

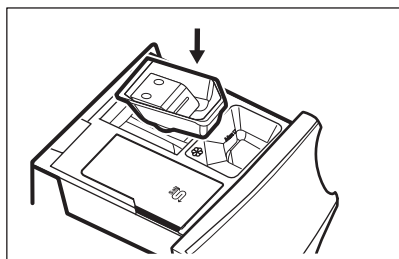

Skystos skalbimo priemonės pildymas

1. Įdėkite tinkamą skystos skalbimo priemonės talpyklę.



2. Pripilkite skystos skalbimo priemonės į skyrelį .

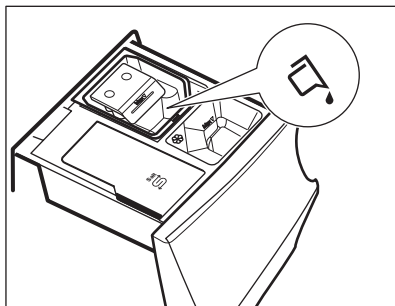

3. Uždarykite skalbimo priemonės dalytuvą.

13.4 Programos nustatymas

1. Sukdami programų pasirinkimo ratuką pasirinkite norimą skalbimo programą. Įsijungs atitinkamos programos indikatorius.

Įjungus prietaisą, Eco 40-60 yra numatytoji siūloma programa, su kuria susijusi informacija apie energijos sąnaudas.

Mirksės Start/Pause  mygtuko indikatorius.

Ekrane rodoma orientacinė programos trukmė, maksimalus nustatytai programai nurodytas skalbinių kiekis (tik kelias sekundes), numatytoji temperatūra, numatytasis gręžimo greitis ir skalbimo fazės indikatoriai (kai galimi).

2. Norėdami pakeisti temperatūrą ir (arba) gręžimo greitį, palieskite atitinkamus mygtukus.
3. Galite rinktis vieną ar iš karto kelias papildomas funkcijas. Ekrane įsijungs susiję indikatoriai ir atitinkamai pasikeis pateikiama informacija.



Jeigu pasirinkti **negalima**, suskambės garso signalas.

13.5 Programos paleidimas

Palieskite Start/Pause  mygtuką, kad paleistumėte programą.

Atitinkamas indikatorius nustos mirksėti ir švies nuolat.

Durėlės užsirakins ir programa prasidės.

Ekrane matysite indikatorius, rodantį .



Vandens išleidimo siurblys trumpai veikia, prieš prietaisą pripildant vandeniu.

13.6 Programos paleidimas su parinktimi Pabaigos laikas

1. Šį mygtuką paspauskite vieną ar kelis kartus, kol ekrane nustatysite pageidaujimą programos užbaigimo laiką. Įsiziębs indikatorius .
2. Palieskite mygtuką Start/Pause . Būgnas pradės sukstis, kad atliktų nustatymą ProSense, jei tai numatyta pasirinktoje programoje.
3. Įsijungs laiko atskaita iki programos pabaigos: programa bus paleista tokiu laiku, kad pasibaigtų jūsų nustatymuose pasirinktu laiku.

Jei norite pakeisti ar atšaukti šią parinktį:

1. Paspauskite mygtuką On/Off , kad išjungtumėte prietaisą.
2. Vėl įjunkite prietaisą.
3. Dar kartą pasirinkite programą.

13.7 ProSense svorio nustatymas

ProSense



Ekrane rodoma programos trukmė numatyta **vidutiniam arba dideliam skalbinių kiekiui**.

Kai nustatysite skalbimo programą, jei programa ją palaiko, ekrane įsiziębs simbolis **ProSense**
.

Kai paliesite mygtuką Start/Pause , ProSense pradės skalbinių svorio nustatymą:

1. Skalbinių kiekis bus nustatytas per 30 sekundžių; tuo metu mirksės indikatorius , juostelės po **ProSense** simboliu judės pirmyn ir atgal, o būgnas lėtai suksis.
2. Būgnui nustojus sukstis, ekrane bus rodoma skalbimo programos trukmė, kuri, priklausomai nuo nustatyto skalbinių svorio, gali būti ilgesnė arba trumpesnė;

juostelių skaičius rodo apkrovos lygį (nuo 1 iki 4, 4 juostelės nurodo perkrovą); tada vėl įsiziębs didžiausios deklaruotos apkrovos indikatorius. Dar po 30 sekundžių prasidės vandens pripildymo etapas.



Perkrovos atveju vėl įsiziębs didžiausios deklaruotos apkrovos indikatorius ir mirksės indikatorius

MAX. Tokiu atveju 30 sek.

laikotarpiu programą galima sustabdyti ir iš būgno išimti kelis skalbinius.

Išėmę kelis drabužius palieskite Start/

Pause mygtuką, kad dar kartą paleistumėte programą. „ProSense“ galima kartoti ne daugiau kaip tris kartus (žr. 1 punktą).

Dėmesio! Jeigu skalbinių kiekio nesumažinsite, skalbimo programa įsijungs nepaisant per didelio skalbinių kiekio. Tokiu atveju skalbiniai gali likti tinkamai neišsiskalbti.



Maždaug po 20 min programos trukmė gali pasikeisti priklausomai nuo to, kiek vandens sugeria skalbiniai.



„ProSense“ skalbinių kiekio nustatymas vykdomas tik su pilnomis skalbimo programomis (kai nepraleidžiamas joks ciklas).



„ProSense“ negalima naudoti su kai kuriomis programomis (pvz.: Vilna, trumpųjų ciklų ir programomis be skalbimo ciklo).

13.8 Programų indikatoriai

Kai paleidžiama programa, mirksi vykdomos fazės indikatorius, o kitų fazių indikatoriai šviečia.

Pavyzdžiui, vykdoma skalbimo arba pirminio

skalavimo fazė: 

Kai fazė baigiama, atitinkamas indikatorius nustoja mirksėti ir pradeda šviesti. Pradeda mirksėti kitos fazės indikatorius.

Pavyzdžiui, vykdoma skalavimo fazė:





Jei pasirinksite Papildomi garai, įsijungs garų funkcijos indikatorius.

Vykdoma garinimo fazė: 

Vykdoma neglamžymo fazė: 



13.9 Programos pertraukimas ir parinkčių keitimas

Kai programa vykdoma, galite keisti **tik kelias** parinktis:

1. Palieskite mygtuką Start/Pause . Mirksi atitinkamas indikatorius.
2. Pakeiskite parinktį. Ekране pateikiama informacija atitinkamai pasikeičia.
3. Dar kartą palieskite mygtuką Start/Pause .

Skalbimo programa tęsiama toliau.

13.10 Veikiančios programos atšaukimas

1. Norėdami atšaukti programą ir išjungti prietaisą, paspauskite mygtuką On/Off .
2. Norėdami vėl įjungti prietaisą, paspauskite mygtuką On/Off . Dabar galite nustatyti naują skalbimo programą.



Jeigu ProSense fazė jau įvykdyta ir jau pilamas vanduo, nauja programa paleidžiama **nekartojant ProSense fazės**. Vanduo ir skalbimo priemonė neišleidžiami, kad būtų išvengta švaistymo. Ekране rodoma maksimali programos trukmė atnaujinama maždaug kas 20 minučių paleidus naują programą.



13.11 Durelių atidarymas. Drabužių įdėjimas

Kol veikia vykdoma programa arba atidėtas paleidimas, prietaiso durelės yra užrakintos.





Jeigu temperatūra yra per aukšta, per daug vandens būgne ir (arba) būgnas vis dar sukasi, jūs negalėsite atidaryti durelių.

Kol šviečia indikatorius , galite atidaryti dureles ir įdėti arba išimti skalbinius.

1. Palieskite mygtuką Start/Pause . Valdymo skydelyje išsijungia susijęs durelių užrakimo indikatorius.
2. Atidarykite prietaiso dureles. Jeigu reikia, pridėkite arba išimkite skalbinius.
3. Uždarykite dureles ir palieskite mygtuką Start/Pause .

Programa ar atidėto paleidimo funkcija toliau vykdoma.

Programai pasibaigus dureles galima atidaryti išsijungus simboliui . Taip pat galima nustatyti gręžimo arba vandens išleidimo programą / parinktį ir paspausti mygtuką Start/Pause . Jeigu tarp pasirinktinių programų nėra gręžimo ir vandens išleidimo, jas galite paleisti programėle.

13.12 Programos pabaiga

Pasibaigus programai, prietaisas išsijungia automatiškai. Suveikia garsinis signalas (jeigu įjungtas).

Ekране užsidega visi skalbimo fazės indikatoriai ir laiko srityje rodoma .

Išsijungs mygtuko Start/Pause  indikatorius.

Durelės atsirakins, o indikatorius  išsijungs.

1. Norėdami išjungti prietaisą, paspauskite mygtuką On/Off .

Pasibaigus programai prietaisas automatiškai išsijungia po penkių minučių.







Kai prietaisą vėl įjungiate, jis siūlo naudoti Eco 40-60 kaip numatytąją programą. Norėdami nustatyti naują ciklą, pasirinkite naują programų parinktį.

2. Ištraukite iš prietaiso skalbinius.
3. Įsitikinkite, kad būgnas tuščias.
4. Palikite dureles ir skalbimo priemonių stalčiuką atidarytus, kad neatsirastų pelėsis ir nemalonūs kvapas.
5. Uždarykite vandens čiaupą.



13.13 Vandens išleidimas pasibaigus ciklui

Jeigu pasirinkote programą arba parinktį, kurios atveju po paskutinio skalavimo vanduo iš būgno neišleidžiamas, programa yra baigta, tačiau:



- Ekrane įsižiebs indikatorius , papildomos funkcijos indikatorius  arba  ir užrakintų būgno durelių indikatorius .



Mirksės prasidėjusio ciklo indikatorius .

- Būgnas vis dar reguliariai pasukamas, kad skalbiniai nesusiglamžytų.
- Durelės liks užrakintos.
- Jeigu norite atidaryti dangtį, išleiskite vandenį:

1. Jeigu reikia, palieskite mygtuką Grėžimas , kad sumažintumėte prietaiso rekomenduojamą grėžimo greitį.
2. Palieskite mygtuką 
 - Jeigu nustatėte , prietaisas išleidžia vandenį ir gręžia.

- Jeigu nustatėte , prietaisas tik išleidžia vandenį.

Parinkties indikatorius  arba  išsijungia, o indikatorius  mirksi ir po to išsijungia.



3. Programai pasibaigus ir užrakintų durelių indikatoriumi  užgesus, galite atidaryti dureles.
4. Norėdami išjungti prietaisą, kelias sekundes palaikykite paspaudę mygtuką On/Off .



Bet kuriuo atveju, prietaisas automatiškai išleidžia vandenį maždaug po 18 valandų.

13.14 Budėjimo parinktis

Budėjimo funkcija automatiškai išjungia prietaisą, kad sumažėtų energijos sąnaudos, kai:

- Nenaudokite prietaiso 5 minutes prieš paliesdami mygtuką Start/Pause . Jei prietaisą norite vėl įjungti, paspauskite On/Off  mygtuką.
- Praėjus 5 minutėms nuo skalbimo programos pabaigos. Jei prietaisą norite vėl įjungti, paspauskite On/Off  mygtuką. Prietaisas rekomenduoja Eco 40-60 kaip numatytąją programą. Norėdami nustatyti naują ciklą, pasirinkite naują programų parinktį.



Jeigu nustatėte programą ar parinktį, kuriai pasibaigus vanduo paliekamas būgne, budėjimo funkcija **neišjungs** prietaiso, kad suveiktų priminimas dėl vandens išleidimo.



Jei nuolat įjungto „Wi-Fi“ ryšio funkcija aktyvi, mirksės tik indikatorius .

14. PATARIMAI

ĮSPĖJIMAS!

Žr. saugos skyrius.

14.1 Skalbinių sudėjimas

- Suskirstykite skalbinius į baltus, spalvotus, sintetinius, plonų audinių ir vilnonius.
- Vadovaukitės skalbimo nurodymais, pateiktais skalbinių priežiūros etiketėse.
- Neskalbkite kartu baltų ir spalvotų gaminių.
- Kai kurie spalvoti gaminiai pirmo skalbimo metu gali pakeisti spalvą. Rekomenduojame jus pirmą porą kartų skalbti atskirai.
- Daugiasluoksnius audinius, vilnonius ir išmargintus gaminius išverskite.
- Apdorokite sunkiai įveikiamas dėmes.
- Sunkiai pašalinamoms dėmėms skalbti naudokite specialią skalbimo priemonę.
- Atsargiai elkitės su užuolaidomis. Nuimkite kabliukus ir sudėkite užuolaidas į skalbimo maišelį arba pagalvės užvalkalą.
- Jeigu skalbinių labai mažai, gręžimo metu gali kilti balanso problemų ir pernelyg didelė vibracija. Jeigu taip nutiktų:
 - a. pertraukite programą ir atidarykite dureles (žr. skyrių „Kasdienis naudojimas“);
 - b. rankomis paskirstykite skalbinius, kad visi daiktai būtų vienodai pasiskirstę būgne;
 - c. paspauskite mygtuką Start/Pause. Gręžimo fazė tęsiama.
- Užsekite užvalkalus, užtraukite užtrauktukus, užsekite kilpas ir spaustukus. Suriškite diržus, raiščius, batų raištelius, kaspinus ir visus kitus laisvus elementus.
- Neskalbkite skalbinių be apsiuvimų arba su prakirpimais. Naudokite skalbimo maišelį mažiems ir (arba) ploniems daiktams (pvz., vielutėmis sutvirtintoms liemenėlėms, diržams, pėdkelnėms, batų raišteliams, kaspinams ir pan.) skalbti.

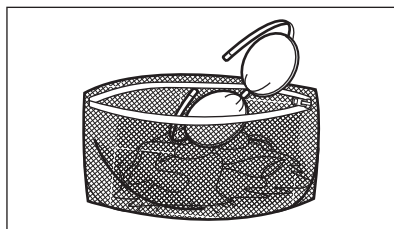

- Ištuštinkite kišenes ir skalbinius išlankstykite.

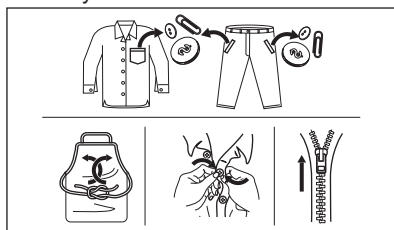

14.2 Sunkiai įveikiamos dėmės

Kai kurių dėmių vien vandeniu ir skalbimo priemone pašalinti nepavyksta.

Rekomenduojame prieš dedant skalbinius į prietaisą iš anksto apdoroti šias dėmes.

Galima naudoti specialius dėmių valiklius. Naudokite specialų, dėmės ir audinio rūšiai tinkamą dėmių valiklį.

Nepurškite dėmių valiklio ant drabužių greta prietaiso, nes jis ėsdirina plastikines dalis.



14.3 Skalbimo priemonės rūšis ir kiekis

Skalbimo priemonės pasirinkimas ir tinkamo kiekio naudojimas turi poveikio ne tik skalbimo rezultatams, bet taip pat padeda išvengti švaistymo ir saugoti aplinką:

- Naudokite tik specialiai skalbyklėms skirtas skalbimo ir kitas priemones: Visų pirma, laikykitės šių bendro pobūdžio taisyklių:
 - skalbimo milteliai (taip pat tabletės ir vienos dozės ruošiniai) visiems audinių tipams, išskyrus gležnus audinius. Geriau naudokite skalbiamuosius miltelius su balikliu baltiems skalbiniams ir skalbinių dezinfekavimui,
 - skystosios skalbimo priemonės (įskaitant vienos dozės ruošinius) skirtos žemos temperatūros programoms (iki 60 °C), visų tipų audiniams arba specialiai tik vilnai.
- Skalbimo priemonės pasirinkimas ir kiekis priklauso nuo audinio rūšies (gležnas, vilnonis, medvilnė ir pan.), drabužių spalvos, skalbinių kiekio, supurvinimo laipsnio, skalbimo temperatūros, laiko ir naudojamo vandens kietumo.
- Laikykitės ant skalbimo ir kitų priemonių pakuočių pateiktų nurodymų ir neviršykite didžiausio nurodyto skalbimo priemonių kiekio (**MAX**).
- Nemaišykite skirtingo tipo skalbimo priemonių.
- Šiais atvejais naudokite mažiau skalbimo priemonės:
 - skalbiate nedidelį kiekį skalbinių;
 - programos trukmė sumažinta laiko valdymo mygtuku.
 - skalbiniai sutepti nestipriai,
 - skalbiant susidaro daug putų.
- Jei naudojate skalbimo tabletes arba kapsules, visada dėkite jas į būgną, o ne į skalbimo priemonės stalčiuką, taip pat laikykitės atitinkamo gamintojo nurodymų.

Nepakankamas skalbimo priemonės kiekis gali lemti:

- netenkinančius skalbimo rezultatus;
- skalbiniai gali papilkėti;
- riebaluotus drabužius;
- pelėsius prietaise.

Per didelis skalbimo priemonės kiekis gali lemti:

- pernelyg didelį putojimą;
- blogesnį skalbimo poveikį;
- nepakankamą skalavimą;
- didesnį poveikį aplinkai.

14.4 Patarimai, kaip sutaupyti

Kad sutaupytumėte vandens, energijos ir skalbiklio, laikykitės šių patarimų:

- **Vidutiniškai nešvarius skalbinius** galima skalbti **be pirminio skalbimo**; taip sutaupysite skalbiklio, vandens ir laiko.
- Prietaiso prikrovimas iki **maksimalaus pajėgumo, nurodyto kiekvienai programai, padeda sumažinti energijos ir vandens sąnaudas**.
- Atlikus tinkamą pirminį apdorojimą, galima pašalinti dėmes ir dalį nešvarumų; tada skalbinius galima skalbti žemesnėje temperatūroje.
- Jeigu turite džiovyklę, patariama naudoti **maksimalų galimą gręžimo greitį** pasirinktai programai, kad džiovindami sutaupytumėte energijos.
- Geriausia naudoti trumpus ciklus žemesne temperatūra.

14.5 Vandens kietumas

Jei jūsų buitinis vanduo yra vidutiniškai kietas arba kietas, rekomenduojame naudoti skalbimo mašinoms skirtą vandens minkštinimo priemonę.

Vietovėse, kur vanduo yra minkštas, vandens minkštinimo priemonės naudoti nereikia.

Norėdami sužinoti savo vietovės vandens kietumą, susisiekite su vietos vandentiekio tarnyba.

Naudokite tinkamą vandens minkštiklio kiekį. Visuomet vadovaukitės nurodymais, pateiktais ant šios priemonės pakuotės.

15. VALYMAS IR PRIEŽIŪRA



ĮSPĖJIMAS!

Žr. saugos skyrius.

15.1 Reguliaraus valymo grafikas

Reguliariai valykite prietaisą, kad juo galėtumėte ilgiau naudotis.

Kiekvieną kartą pasinaudoję prietaisu palikite dureles ir skalbiklio dozatorių šiek tiek pravirus, kad prietaiso vidus vėdintųsi ir neatsirastų pelėsis ar blogas kvapas.

Jeigu prietaisu ilgesnį laiką nesinaudosite, užsukite vandens čiaupą ir atjunkite prietaisą nuo maitinimo tinklo.

Orientacinis profilaktinio valymo tvarkaraštis:

Kalkių nuosėdų šalinimas	Du kartus per metus
Profilaktinis skalbimo ciklas	Vieną kartą per mėnesį
Valyti durelių sandarinimo gumas	Kas du mėnesius
Valyti būgną	Kas du mėnesius
Valyti skalbimo priemonės dalytuvą ir druskos skyrių	Du kartus per metus
Valyti išleidimo siurblio filtrą	Du kartus per metus
Valyti vandens tiekimo žarną ir vožtuvo filtrą	Du kartus per metus

Šiuose paragrafuose paaiškinama, kaip turėtumėte valyti kiekvieną dalį.

15.2 Pašalinių daiktų išėmimas



Prieš vykdydami ciklą, įsitinkinkite, kad kišenės būtų tuščios, o visi laisvi elementai surišti. Žr. „Patarimai“, „Skalbinių kiekis“.

Išimkite visus pašalinius daiktus (pavyzdžiui, metalines sąvaržėles, sagas, monetas ir pan.), kuriuos galite rasti durelių tarpiklyje, filtruose ir būgne. Žr. „Dviejų juostelių durelių sandariklis“, „Būgno valymas“, „Vandens išleidimo siurblio valymas“ ir „Vandens įleidimo žarnos ir vožtuvo filtro valymas“. Jeigu reikia, kreipkitės į įgaliotąjį techninės priežiūros centrą.

15.3 Valymas iš išorės

Prietaisą valykite tik švelniu muilu ir šiltu vandeniu. Kruopščiai nusauskite visus paviršius.

Nenaudokite šveitimo kempinių arba bet kokios braižančios medžiagos.

⚠ DĖMESIO

Valymui nenaudokite alkoholio, tirpiklių arba cheminių priemonių.

⚠ DĖMESIO

Nevalykite metalinių paviršių chloro pagrindo plovikliu.

15.4 Kalkių nuosėdų šalinimas



Jeigu reguliariai naudojate druską, kad suveiktų „SoftWater“ technologija, galite nevykdyti čia aprašytos kalkių nuosėdų šalinimo procedūros.



Jei jūsų buitinis vanduo yra vidutiniškai kietas arba kietas, rekomenduojame naudoti skalbimo mašinoms skirtą vandens minkštinimo priemonę.

Reguliariai tikrinkite, ar būgne nėra kalkių nuosėdų.

Įprastose skalbimo priemonėse jau yra vandens minkštinimo medžiagų, bet mes rekomenduojame kartkartėmis atlikti ciklą su tuščiu būgnu ir kalkių nuosėdų šalinimo priemonę.



Visuomet vadovaukitės nurodymais, pateiktais ant šios priemonės pakuotės.

15.5 Profilaktinis skalbimo ciklas

Dėl kartotinio ir ilgalaikio žemos temperatūros ir trumpų programų naudojimo gali susidaryti skalbimo priemonių nuosėdų, likti pūkų, pradėti augti bakterijos ir būgno viduje susidaryti plonas mikroorganizmų sluoksnis. Dėl to gali atsirasti blogas kvapas ir pelėsis.

Norėdami pašalinti šias nuosėdas ir išvalyti prietaiso vidų, bent kartą per mėnesį atlikite techninės priežiūros skalbimo ciklą:

1. Išimkite visus skalbinius iš būgno.

2. Vykdykite programą medvilnei skalbti, parinkę aukščiausią temperatūrą ir pripylę nedaug skalbiamųjų miltelių arba, jeigu yra, vykdykite programą Skalbyklės valymas.

15.6 Durelių tarpiklis

Šis prietaisas suprojektuotas su **savaime išsivalančia vandens išleidimo sistema**, leidžiančia nuo drabužių atsiskyrusius pūkelius išleisti kartu su vandeniu. Reguliariai tikrinkite sandariklį. Ciklo pabaigoje galima atgauti monetas, sagas, kitus mažus daiktus.

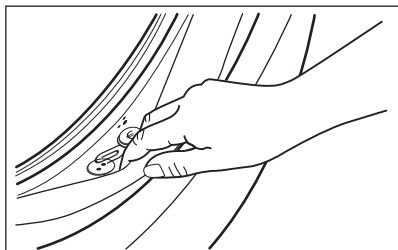

Valykite jį, kai reikia, naudodami kreminę valymo priemonę su amoniaku, nebraižydami sandariklio paviršiaus.



Visuomet vadovaukitės nurodymais, pateiktais ant šios priemonės pakuotės.

15.7 Būgno valymas

Reguliariai tikrinkite būgną, kad nesusidarytų nepageidaujama nuosėdų.

Rūdžių nuosėdų ant būgno gali atsirasti dėl rūdijančių svetimkūnių, kurių yra geležingame vandentiekio vandenyje

Išvalykite būgną nerūdijančiam plienui valyti skirtais specialiais valikliais.



Visuomet vadovaukitės nurodymais, pateiktais ant šios priemonės pakuotės. Nevalkite būgno rūgštiniais kalkių šalinimo gaminiais, šveičiamosiomis priemonėmis su chloru arba plieniniais šveitikliais.

Kruopštus valymas:

1. Išvalykite būgną nerūdijančiam plienui valyti skirtais specialiais valikliais.



Visuomet vadovaukitės nurodymais, pateiktais ant šios priemonės pakuotės.

2. Išimkite visus skalbinius iš būgno.
3. Vykdykite trumpą programą medvilnei skalbti tuščiu būgnu, parinkę aukščiausią temperatūrą ir pripylę nedaug skalbiamųjų miltelių arba, jeigu yra, vykdykite programą Skalbyklės valymas. Jei prietaisą galite prijungti prie „Wi-Fi“ tinklo, naudodamiesi programėle galėsite atsisiųsti specialiąją programą Skalbyklės valymas.
4. Į tuščią būgną rankomis įdėkite nedidelį kiekį skalbiamųjų miltelių ar specialaus gaminio, kad išplautumėte likučius.



Kartais skalbimo ciklo pabaigoje ekrane gali būti rodoma piktograma : tai yra rekomendacija atlikti būgno valymą. Atlikus būgno valymą, piktograma išnyksta.

15.8 Ploviklio dalytuvo ir druskos skyrelio valymas



Prieš valant patikrinkite, ar visi skyreliai tušti.

Norėdami išvengti galimų sudžiūvusių skalbimo priemonių nuosėdų, audinių minkštiklio gumulėlių ir pelėsių susidarymo skalbimo priemonių stalčiuje ir (arba) druskos nešvarumų druskos skyrelyje, kartkartėmis atlikite šiuos valymo veiksmus:

1. Atidarykite stalčių. Paspauskite skląstį kaip parodyta paveikslėlyje ir ištraukite stalčių.

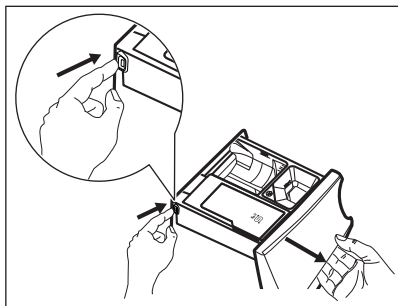

2. Išimkite audinių minkštiklio įdėklą ir skystojo skalbiklio talpyklę, jeigu įdėta.

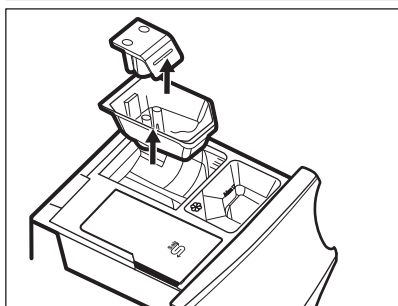
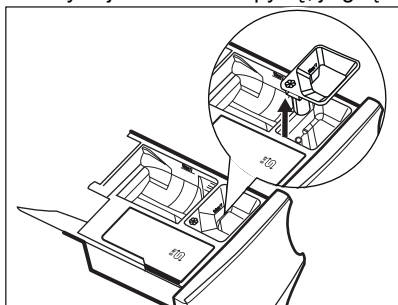

3. Išplaukite stalčių ir visus įdėklus po tekančiu vandeniu.

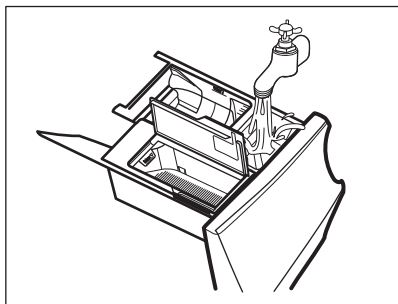

4. Patikrinkite, ar iš ploviklio dalytuvo buvo pašalinti visi ploviklio likučiai. Naudokite šluostę.

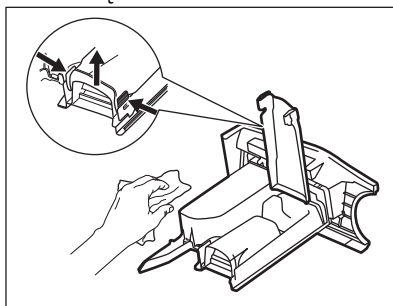

5. Patikrinkite, ar visi skalbimo priemonių likučiai nuvalyti nuo viršutinės ir apatinės išėmos dalies. Išėmai valyti naudokite mažą šepetėlį.

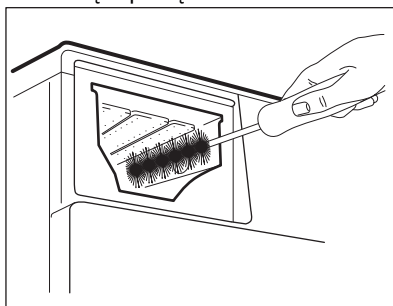

6. Įdėkite skalbimo priemonių stalčių ir kreipiamuosius bėgelius ir jį uždarykite. Atlikite skalavimo programą be jokių drabužių būgne.

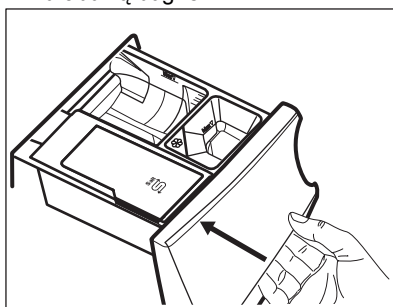

15.9 Išleidimo siurblio valymas

⚠ ĮSPĖJIMAS!

Ištraukite elektros laido kištuką iš sieninio lizdo.



Reguliariai tikrinkite vandens išleidimo siurblio filtrą ir įsitikinkite, kad jis švarus.

Išvalykite vandens išleidimo siurbli, jeigu:

- Iš prietaiso neišbėga vanduo.
- Būgnas nesisuka.
- Dėl užstrigusios drenažo plūdės prietaisas skleidžia neįprastą triukšmą.
- Ekrane rodomas įspėjamasis kodas **E20**.

⚠ ĮSPĖJIMAS!

- Nebandykite išimti filtro, kol prietaisas veikia.
- Nevalykite siurblio, jeigu prietaise esantis vanduo yra karštas. Palaukite, kol vanduo atvės

Atlikite šiuos siurblio valymo veiksmus:

1. Atidarykite siurblio dangtelį.

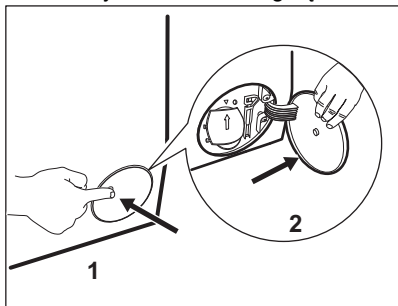

2. Po išleidimo siurbliu padėkite tinkamą indą, į kurį galėtų ištekti vanduo.
3. Nuleiskite išleidimo lataką žemyn. Išimdami filtrą, turėkite šluostę, kuria galėtumėte iškart iššluostyti vandenį, jei išbėgs.

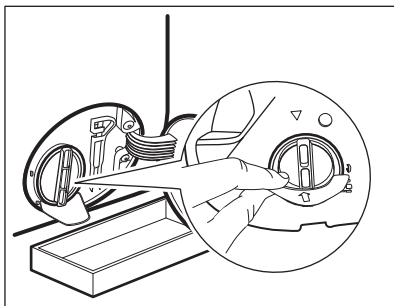

4. Pasukite filtrą 180 laipsnių kampu prieš laikrodžio rodyklę, kad jį atsuktumėte, bet jo paties neištraukite. Tegul vanduo teka.

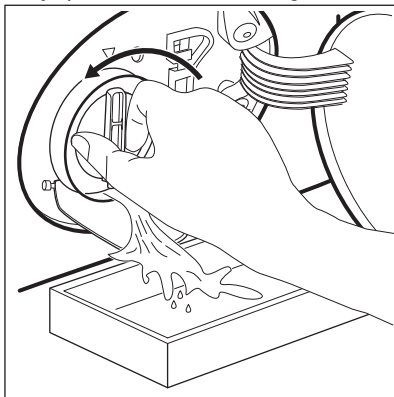

5. Kai dubuo bus pilnas vandens, vėl užsukite filtrą ir išpilkite vandenį iš indo.
6. Kartokite 4 ir 5 veiksmus, kol vanduo nustos tekėti.
7. Pasukite filtrą prieš laikrodžio rodyklę, kad jį išimtumėte.

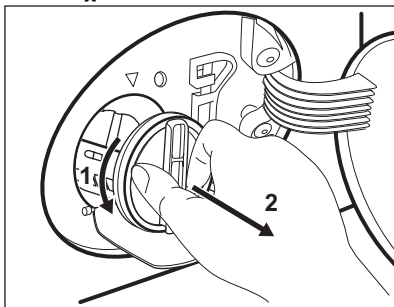

8. Jeigu reikia, iš filtro išėmos pašalinkite pūkus ir daiktus.

9. Patikrinkite, ar pasukta siurblio sparnuotė laisvai sukasi. Jeigu ne, kreipkitės į įgaliotąjį techninės priežiūros centrą.

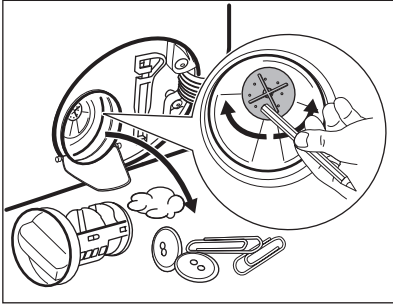

10. Išplaukite filtrą vandeniu iš čiaupo.

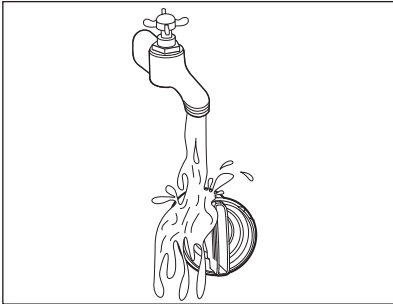

11. Įdėkite filtrą atgal į specialius kreiptuvus, pasukę jį pagal laikrodžio rodyklę. Būtinai tinkamai užveržkite filtrą, kad nebūtų nuotėkio.

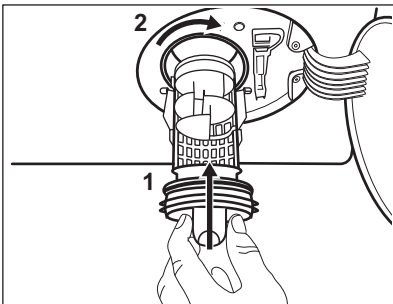

12. Uždenkite siurblio dangtelį.

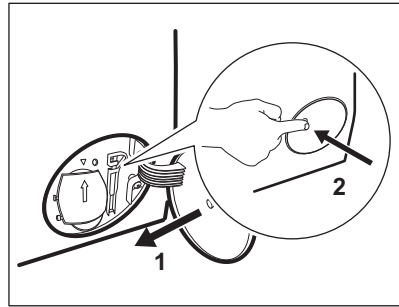

Išleidę vandenį avariniu būdu, privalote vėl įjungti vandens išleidimo sistemą:

- a. Į pagrindinį skalbimo priemonių stalčiaus skyrių įpilkite 2 litrus vandens.
- b. Paleiskite programą, kad išleistumėte vandenį.

15.10 Vandens tiekimo žarnos ir vožtuvo filtro valymas

Kartkartėmis rekomenduojama valyti abu įleidimo žarnos ir vožtuvo filtrus, kad būtų pašalintos per laiką susikaupusios nuosėdos:

1. Nuimkite vandens įleidimo žarną nuo čiaupo ir išvalykite filtrą.

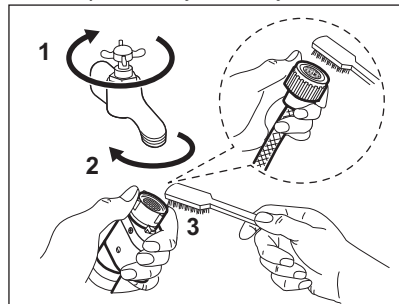

2. Nuimkite vandens įleidimo žarną nuo prietaisą, atsukę veržlę.

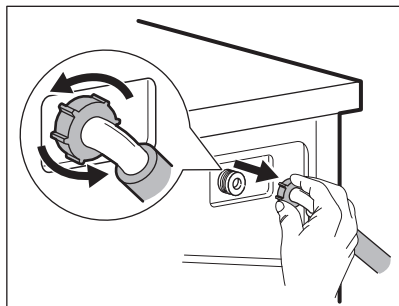

3. Prietaiso gale esantį vožtuvo filtrą valykite dantų šepetėliu.

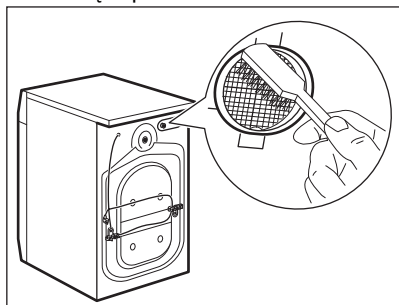

4. Kai vėl jungsite žarną prie prietaiso galo, pasukite ją kairėn arba dešinėn (ne vertikaloje padėtyje), atsižvelgdami į savo vandens čiaupo padėtį.

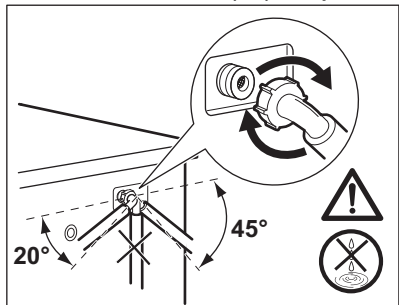

16. TRIKČIŲ ŠALINIMAS

⚠ ĮSPĖJIMAS!

Žr. saugos skyrius.

15.11 Avarinis vandens išleidimas

Jeigu prietaisas negali išleisti vandens, atlikite tą patį procesą, aprašytą paragrafe „Vandens išleidimo siurblio valymas“. Jeigu reikia, išvalykite siurblį.

Išleidę vandenį avariniu būdu, privalote vėl įjungti vandens išleidimo sistemą:

1. Pilkite 2 litrus vandens į ploviklio dalytuvo pagrindinį skalbimo skyrių.
2. Paleiskite programą, kad vanduo būtų išleistas.

15.12 Apsauga nuo užšalimo

Jeigu prietaisas įrengtas tokioje vietoje, kur temperatūra gali nukristi apie 0 °C ir žemiau, išleiskite vandens įleidimo žarnoje ir vandens išleidimo siurblyje likusį vandenį.

1. Ištraukite maitinimo laido kištuką iš elektros lizdo.
2. Užsukite vandens čiaupą.
3. Įdėkite abu vandens įleidimo žarnos galus į indą ir palaukite, kol vanduo ištekės iš žarnos.
4. Išvalykite vandens išleidimo siurblį. Žr. skyrių, kaip išleisti vandenį avariniu būdu.
5. Kai vandens išleidimo siurblys tuščias, vėl prijunkite vandens įleidimo žarną.

⚠ ĮSPĖJIMAS!

Jeigu vėl norėsite naudoti prietaisą, įsitinkite, kad aplinkos temperatūra būtų aukštesnė nei 0 °C. Gamintojas neatsako už žalą, padarytą dėl žemos temperatūros.

16.1 Klaidų kodai ir galimi sutrikimai

Nepavyksta įjungti prietaiso arba prietaisas netikėtai nustoja veikęs. Iš pradžių pabandykite problemos sprendimą rasti patys (žr. lenteles).

⚠ ĮSPĖJIMAS!

Prieš atlikdami bet kokią patikrą, išjunkite prietaisą.

Tam tikrų sutrikimų atveju valdymo skydelyje matysite klaidos kodą, o Start/Pause  mygtukai gali pradėti mirksėti:



Jeigu prietaisas perkrautas, išimkite kelis skalbinius iš būgno ir (arba) laikydami prispaustas dureles palieskite mygtuką Start/Pause, kad indikatorius  išsijungtų (žr. toliau pateiktą pav.).

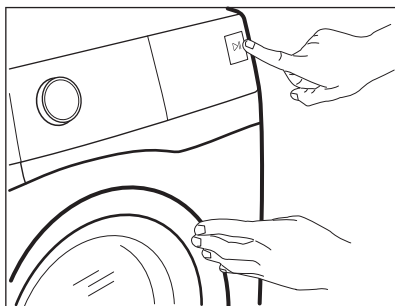

Gedimas	Sprendimas
E 10 Prietaisas nepripildo vandeniui.	<ul style="list-style-type: none">• Patikrinkite, ar atidarytas vandens čiaupas• Patikrinkite, ar pakankamas tiekiamo vandens slėgis. Susisiekite su vietine vandens tiekimo kompanija.• Patikrinkite, ar neužsikimšęs vandens čiaupas.• Patikrinkite, ar vandens tiekimo žarna nėra susiraizgiusi, pažeista ar užsilenkusi.• Patikrinkite, ar vandens tiekimo žarna tinkamai prijungta prie įvado.• Patikrinkite, ar neužsikimšę vandens tiekimo žarnos ir vožtuvo filtrai. Žr. skyrių „Valymas ir priežiūra“.
E 20 Iš prietaiso neišbėga vanduo.	<ul style="list-style-type: none">• Patikrinkite, ar neužsikimšo praustuvo čiaupas.• Patikrinkite, ar vandens tiekimo žarna nėra susiraizgiusi ar užsilenkusi.• Patikrinkite, ar neužsikimšęs vandens išleidimo filtras. Jei reikia, išvalykite filtrą. Žr. skyrių „Valymas ir priežiūra“.• Patikrinkite, ar vandens išleidimo žarna tinkamai sujungta.• Jei pasirinkote programą be vandens išleidimo, papildomai pridėkite vandens išleidimo fazę. Jeigu tarp pasirinkamų programų nėra vandens išleidimo programos, ją galite pasirinkti programėle.• Jei pasirinksite programą, kuri nesibaigia vandens išleidimu, papildomai pridėkite vandens išleidimo fazę.

E40

Prietaiso durlės atidarytos arba uždarytos netinkamai.

- Patikrinkite, ar tinkamai uždarytos durlės

E91

Vidinė triktis. Nėra ryšio tarp prietaiso elektroninių elementų.

- Programa nebuvo tinkamai baigta arba prietaisas per anksti išsijungė. Išjunkite ir vėl įjunkite prietaisą.
- Jeigu vėl rodomas įspėjamasis kodas, kreipkitės į įgaliotąjį techninės priežiūros centrą.

E40

Triktys elektros tiekimo tinkle.

- Palaukite, kol elektros tiekimas stabilizuosis.



EFO



Veikia apsauga nuo vandens nutekėjimo.

- Atjunkite prietaisą nuo elektros tinklo ir uždarykite vandens vožtuvą. Kreipkitės į įgaliotąjį techninės priežiūros centrą

Jeigu ekrane rodomi kiti įspėjamieji kodai, išjunkite ir įjunkite prietaisą. Jeigu problema kartojasi, kreipkitės į įgaliotąjį techninės priežiūros centrą. Kitų prietaiso gedimų ar sutrikimų atveju sprendimų ieškokite toliau pateiktoje lentelėje.

Problema	Sprendimas
Programa nepasileidžia.	<ul style="list-style-type: none">• Patikrinkite, ar maitinimo laido kištukas prijungtas prie elektros maitinimo tinklo.• Patikrinkite, ar tinkamai uždarytos prietaiso durlės• Patikrinkite, ar saugiklio dėžėje esantis saugiklis neperdegė.• Įsitinkite, kad tikrai palietėte Start/Pause • Jeigu nustatytas atidėtas paleidimas, atšaukite paleidimo nustatymą arba palaukite, kol bus baigta atgalinė laiko atskaita.• Išjunkite apsaugos nuo vaikų užrakto funkciją, jeigu ji įjungta.• Patikrinkite tinkamai pasukta programų pasirinkimo rankenėlė.
Prietaisas prisipildo vandeniui, o tada vanduo iš karto išteka.	<ul style="list-style-type: none">• Patikrinkite, ar vandens išleidimo vožtuvas tinkamoje padėtyje. Galbūt žarna įrengta per žemai. Žr. skyrių „Įrengimo instrukcija“.
Neveikia gręžimo fazė arba skalbimo ciklas trunka ilgiau nei įprastai.	<ul style="list-style-type: none">• Pasirinkite gręžimo programą. Jeigu tarp pasirinktų programų nėra vandens išleidimo programos, ją galite pasirinkti programėle.• Patikrinkite, ar neužsikimšęs vandens išleidimo filtras. Jei reikia, išvalykite filtrą. Žr. skyrių „Valymas ir priežiūra“.• Pakoreguokite skalbinių kiekį ir paleiskite gręžimo programą dar kartą. Šią triktį gali sukelti išsibalansavusi prietaiso padėtis.
Ant grindų yra vandens.	<ul style="list-style-type: none">• Patikrinkite, ar sandarios vandens žarnų jungtys.• Patikrinkite, ar nepažeistos vandens tiekimo ir išleidimo žarnos.• Patikrinkite, ar naudojate tinkamą plovimo priemonę ir reikiamą jos kiekį.

Problema	Sprendimas
Nepavyksta atidaryti prietaiso durelių.	<ul style="list-style-type: none"> • Patikrinkite, ar nebuvo pasirinkta programa, kurios pabaigoje vanduo neišleidžiamas. • Patikrinkite, ar skalbimo programa baigėsi. • Jeigu būgne yra vandens, pasirinkite vandens išleidimo arba gręžimo programą. Jeigu tarp pasirinktinių programų nėra gręžimo ir vandens išleidimo, jas galite paleisti programėle. • Patikrinkite, ar prietaisas gauna elektros maitinimą. • Galimai prietaisas sugedo. Kreipkitės į įgaliotąjį techninės priežiūros centrą. Jeigu reikia atidaryti dureles, atidžiai perskaitykite skyrių „Avarinis durelių atidarymas“. • Pasirūpinkite, kad Remote Start Mode nebūtų įjungta. Išjunkite jį.
Ekrane nėra belaidžio ryšio indikatorius  .	<ul style="list-style-type: none"> • Patikrinkite belaidžio ryšio signalą. • Patikrinkite, ar įjungtas belaidis ryšys. Žr. „Skalbklės belaidžio ryšio konfigūravimas“ – „Wi-Fi nustatymas“. • Patikrinkite namų tinklą ir maršrutizatorių. • Iš naujo paleiskite maršrutizatorių. • Belaidžio ryšio trikčių atveju kreipkitės į mobiliojo tinklo operatorių.
Programėlė negali prisijungti prie prietaiso.	<ul style="list-style-type: none"> • Patikrinkite belaidžio ryšio signalą. • Patikrinkite, ar jūsų išmanusis įrenginys prijungtas prie belaidžio tinklo. • Patikrinkite namų tinklą ir maršrutizatorių. • Iš naujo paleiskite maršrutizatorių. • Belaidžio ryšio trikčių atveju kreipkitės į mobiliojo tinklo operatorių. • Prietaisą arba išmanųjį įrenginį reikia vėl konfigūruoti, nes įdiegtas naujas maršrutizatorius arba pasikeitė jo konfigūracija.
Programėlė dažnai nesujungia su prietaisu.	<ul style="list-style-type: none"> • Patikrinkite, ar belaidžio ryšio signalas pasiekia prietaisą. Pamėginkite perkelti maršrutizatorių arčiau prietaiso arba praplėskite ryšio diapazoną. • Patikrinkite, ar belaidžio ryšio signalui netrukdo mikrobangos. Išjunkite mikrobangų krosnelę. Pabandykite vienu metu nenaudoti mikrobangų krosnelės ir nuotolinio valdymo.
Ekrane matysite  . Visi mygtukai, išskyrus On/Off  , bus neaktyvūs.	<ul style="list-style-type: none"> • Prietaisas parsiunčia prieinamus atnaujinimus. Palaukite, kol bus baigtas atnaujinimo procesas. Jeigu išjungsite prietaisą atnaujinimo metu, jis tęs atnaujinimą, kai jį vėl įjungsite.
Prietaisas kelia neįprastą triukšmą ir vibruoja.	<ul style="list-style-type: none"> • Patikrinkite, ar prietaisas stabilus. Žr. skyrių „Įrengimo instrukcija“. • Patikrinkite, ar pašalinote visus pakavimo elementus ir (arba) gabenimui skirtus varžtus. Žr. skyrių „Įrengimo instrukcija“. • Pridėkite daugiau skalbinių. Skalbinių kiekis gali būti per mažas.
Prietaisui veikiant ilgėja arba trumpėja programos trukmė.	<ul style="list-style-type: none"> • ProSense Technology funkcija keičia programos trukmę priklausomai nuo skalbinių tipo ir kiekio. Žr. skyrių „Kasdienis naudojimas“ – „ProSense Technology skalbinių kiekio nustatymas“.

Problema	Sprendimas
Skalavimo rezultatai netenkina.	<ul style="list-style-type: none"> • Padidinkite skalavimo priemonės kiekį arba naudokite kitą skalavimo priemonę. • Prieš skalvimą įdėkite specialios dėmių šalinimo priemonės. • Patikrinkite, ar pasirinkote tinkamą temperatūrą. • Sumažinkite skalbinių kiekį. • Pasirūpinkite, kad į skyrelį  nebūtų įpilta kitos rūšies skalavimo priemonės. Žr. „Skalavimo priemonės ar kitų priedų pašalinimas iš druskos skyrelio“. • Pasirūpinkite, kad į skyrelį  nebūtų įpilta druskos. Jeigu taip nutiktų, paleiskite skalavimo arba skalavimo ciklą.
Skalavimo ciklo metu būgne per daug putų.	<ul style="list-style-type: none"> • Sumažinkite skalavimo priemonės, tablečių arba vienos dozės ruošinių kiekį.
Naudojate per daug druskos.	<ul style="list-style-type: none"> • Patikrinkite, ar skalavimo fazei buvo nustatytas vandens minkštiklio naudojimas. Žr. skyriaus „Vandens minkštiklis (Soft Water)“ paragrafą „Kaip nustatyti vandens kietumo lygį“.
Druska nesunaudota.	<ul style="list-style-type: none"> • Galimai reikia atlikti vandens minkštiklio regeneraciją: paleiskite Medvilnė arba Sintetika ciklą. Žr. skyrių „Vandens minkštiklis (Soft Water)“ – „Vandens minkštiklio regeneracija“.
Neįsijungia būgno indikatorius.	<ul style="list-style-type: none"> • Patikrinkite, ar neperdegė LED lemputė. Jei norite ją pakeisti, kreipkitės į įgijotąjį techninės priežiūros centrą.

Patikrinę, įjunkite prietaisą. Prietaisas toliau tęs anksčiau pradėtą programą.

Jeigu problema kartojasi, kreipkitės į techninio aptarnavimo centrą.

Duomenys, kuriuos būtina pateikti techninės priežiūros centrui, nurodyti techninių duomenų lentelėje.

16.2 Avarinis durelių atidarymas

Dingus elektros tiekimui arba sugedus prietaisui, prietaiso durelės lieka užrakintos. Prietaisui gražinus maitinimą skalavimo ciklas tęsiasi toliau. Jeigu sugedus prietaisui durelės lieka užrakintos, jas galima atidaryti naudojant avarinio atrakinimo funkciją.

Prieš atidarydami dureles

DĖMESIO

Nudegimų pavojus! Įsitikinkite, kad vandens ir skalbinių temperatūra nėra labai aukšta. Jeigu reikia, palaukite, kol atvės.

DĖMESIO

Pavojus susižeisti! Įsitikinkite, kad būgnas nesisuka. Jeigu reikia, palaukite, kol būgnas nustos suktis.



Įsitikinkite, kad būgne nėra per daug vandens. Jeigu reikia, atlikite avarinį vandens išleidimą (žr. „Avarinis vandens išleidimas“ skyriuje „Valymas ir priežiūra“).

Norėdami atidaryti dureles, atlikite toliau nurodytus veiksmus.

1. Paspauskite On/Off  mygtuką, kad išjungtumėte prietaisą.
2. Ištraukite elektros laido kištuką iš sieninio lizdo.
3. Atidarykite filtro sklendę.
4. Vieną kartą patraukite avarinio atrakinimo svirtelę žemyn. Patraukę ją žemyn dar kartą laikykite ir atidarykite prietaiso dureles.

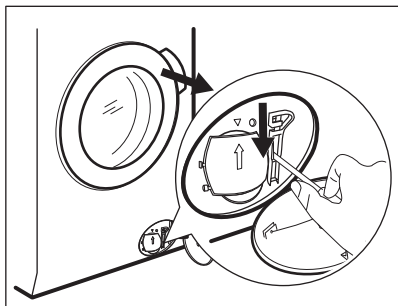

5. Išimkite skalbinius ir uždarykite prietaiso dureles.
6. Uždarykite filtro sklendę.

16.3 Skalbiklio ar kitų priedų šalinimas iš druskos skyrelio ^{Salt}

Netyčia į skyrelį ^{Salt} įpiltą bet kokios rūšies skalbiklį ir priedus reikia visiškai pašalinti.

Jeigu taip nutiktų, atlikite šiuos veiksmus:

1. Ištraukite stalčių.

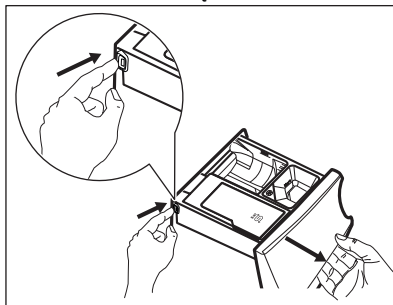

2. Pašalinkite visus ploviklio ar priedo pėdsakus ir gerai išvalykite skyrelį.
3. Vėl įdėkite stalčių ir įpilkite druskos į skyrelį ^{Salt}.
4. Uždarykite stalčių.
5. Vykdykite medvilnės ar sintetikos ciklą, nesutrumpinę laiko, kad atkurtumėte vandens minkštiklio funkciją.

17. SAŃAUDŲ VERTĖS

17.1 Komentaras



Vertės ir programos trukmė gali skirtis, atsižvelgiant į skirtingas sąlygas (pvz., kambario temperatūrą, vandens temperatūrą ir slėgį, skalbinių kiekį ir rūšį, maitinimo įtampą) ir taip pat, jei pakeisite programos numatytąją parinktį.

17.2 Pagal Komisijos reglamentą (ES) 2019/2023

Eco 40-60 programa 1)	kg	kWh	Litrai	hh:mm	%	°C	aps./min. 2)
Pilna įkrova	9.0	0.555	58.0	03:48	53.00	25.0	1351
Pusė įkrovos	4.5	0.360	45.0	02:50	53.00	23.0	1351
Ketvirtis įkrovos	2.5	0.280	37.0	02:45	54.00	23.0	1351

1) Naudojant suminkštintą vandenį garantuojami puikūs rezultatai ir mažos energijos sąnaudos. Jei norite, kad tie rezultatai neblogėtų, nustatykite tinkamą vandens kietumo lygį, kaip nurodyta naudojimo instrukcijoje, ir reguliariai naudokite druską dervoms regeneruoti.

2) Maksimalus gręžimo greitis.

Energijos sąnaudos skirtingais režimais

Išjungta (W)	Budėjimas (W)	Atidėtas paleidimas (W)	Veikimas tinkle budėjimo režimu (W)
0.50	0.50	4.00	2.00 ¹⁾

Ilgiausias laikas iki išjungimo / budėjimo režimo yra 15 minučių.

¹⁾ Funkcijos energijos sąnaudos per metus siekia maždaug 17,5 kWh. Jei norite išjungti šią funkciją, žr. skyrių „Susiejimas per „Wi-Fi““.

17.3 Įprastos programos

Programa	kg	kWh	Litrai	hh:mm	%	°C	aps./min
Medvilnė ¹⁾ 95 °C	9.0	2.150	85.0	03:35	52.00	85.0	1400
Medvilnė 60 °C	9.0	1.550	80.0	03:50	52.00	55.0	1400
Medvilnė ²⁾ 20 °C	9.0	0.350	80.0	03:10	52.00	20.0	1400
Sintetika 40 °C	4.0	0.800	50.0	02:25	35.00	40.0	1200
Ploni audiniai ³⁾ 30 °C	2.0	0.300	45.0	01:10	35.00	30.0	1200
Vilna 30 °C	2.0	0.250	65.0	01:05	30.00	30.0	1200

¹⁾ Tinka skalbti labai nešvarius tekstilės gaminius.

²⁾ Tinka skalbti nestipriai suteptus medvilninius, sintetinius ir maišytus audinius.

³⁾ Skalavimo ciklas truks tiek pat, kiek ir nestipriai suteptų skalbinių ciklas.

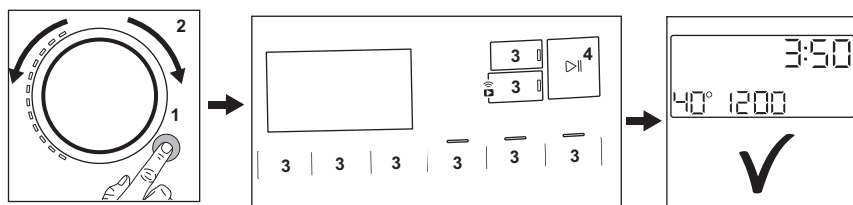

18. TRUMPASIS VADOVAS

18.1 Kasdienis naudojimas



- Maitinimo laido kištuką įjunkite į tinklo lizdą.
- Atsukite vandens čiaupą.

- Paspauskite mygtuką **On/Off** (1), kad įjungtumėte prietaisą.

- Pasukite programų pasirinkimo ratuką, kad nustatytumėte norimą programą (2).
- Nustatykite norimas parinktis atitinkamais jutikliniais mygtukais (3).
- Sudėkite skalbinius po vieną į būgną, neviršydami maksimalaus rekomenduojamo skalbinių kiekio. Uždarykite dureles ir įsitikinkite, kad nebūtų skalbinių tarp sandariklio ir durelių.
- Įpilkite skalbimo priemonės ir kitų apdorojimo priemonių į tinkamą skalbiklio dozatoriaus skyrelį.
- Norėdami pradėti programą, palieskite mygtuką **Start/Pause**  (4).
- Prietaisas pradeda veikti.
- Programai pasibaigus, išimkite skalbinius.
- Paspauskite mygtuką **On/Off** , kad išjungtumėte prietaisą.



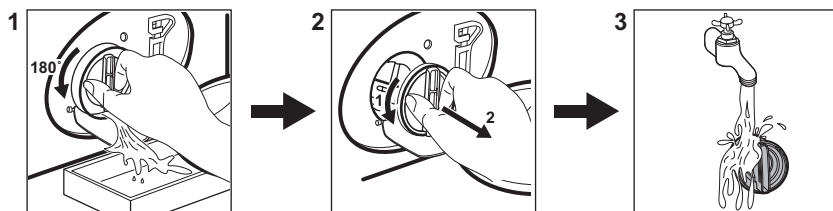

18.2 Išleidimo siurblio filtro valymas



Reguliariai išvalykite filtrą ir, ypač, jei ekrane rodomas įspėjamas kodas **E20**.

18.3 Programos

Programos	Skalbinių įkrova	Gaminio aprašymas
AbsoluteWash 49min	5.0 kg	Medvilniniai ir sintetiniai skalbiniai. Ši programa leidžia greitai pasiekti puikių skalbimo rezultatų. Standartinė programos trukmė nustatyta su 5 kg skalbinių. Jei pageidaujate skalbti mažiau arba daugiau skalbinių, skalbimo laikas automatiškai sutrumpėja arba pailgėja, taip užtikrinant tobulą rezultatą.
Ekonomiška 40–60	9.0 kg	Mažų elektros sąnaudų ciklas medvilnei skalbti. Sumažina temperatūrą ir padidina trukmę puikiems skalbimo rezultatams pasiekti.
Medvilnė	9.0 kg	Balti ir spalvoti medvilniniai audiniai. Idealiai tinka normaliai ar stipriai suteptiems skalbiniams.
Sintetika	4.0 kg	Sintetiniai arba mišrūs audiniai.
Ploni audiniai	2.0 kg	Gležni audiniai, pavyzdžiui, akrilas, viskozė, poliesteris.

Programos	Skalbinių įkrova	Gaminio aprašymas
 Viilna	2.0 kg	Skalbyklėje ar rankomis skalbiami vilnoniai ir gležni audiniai.
20 min. - 3 kg	3.0 kg	Mažai sutepti arba tik kartą naudoti medvilniniai ir sintetiniai audiniai.
 Garai	1.0 kg	Susiglamžę medvilniniai ir sintetiniai skalbiniai.
 Lauko apranga	2.0 kg ¹⁾ 1.0 kg ²⁾	Šiuolaikiški sportiniai lauko drabužiai.
 Antibakterinė	9.0 kg	Balti medvilniniai skalbiniai. Ši skalbimo programa pašalina daugiau nei 99,99 % bakterijų ir virusų. ³⁾ Ji taip pat užtikrina alergizuojančių dalelių kiekio sumažinimą.
Skalavimas	9.0 kg	Visi audiniai, išskyrus vilną ir labai gležnus audinius. Skalavimo ir gręžimo programa.
Gręžimas/Vandens išleidimas	9.0 kg	Skalbinių gręžimas ir vandens išpylimas iš būgno. Visi audiniai, išskyrus vilnonius ir gležnus.

1) Skalbimo programa.

2) Skalbimo programa ir apsaugos nuo vandens savybių atkūrimo fazė.

3) Išbandyta su: „Staphylococcus aureus“, „Enterococcus faecium“, „Candida albicans“, „Pseudomonas aeruginosa“ ir „MS2 Bacteriophage“; bandymus 2021 m. atliko nepriklausoma laboratorija „Swissatest Testmaterialien AG“ (bandymų ataskaitos Nr. 202120117).

19. APLINKOS APSAUGA

Atiduokite perdirbti medžiagas, pažymėtas šiuo ženklu . Išmeskite pakuotę į atitinkamą atliekų surinkimo konteinerį, kad ji būtų perdirbta. Padėkite saugoti aplinką bei žmonių sveikatą ir surinkti bei perdirbti elektros ir elektronikos prietaisų atliekas.

Neišmeskite šiuo ženklu  pažymėtų prietaisų kartu su kitomis buitinėmis atliekomis. Atiduokite šį gaminį į vietos atliekų surinkimo punktą arba susisiekite su vietos savivaldybe dėl papildomos informacijos.



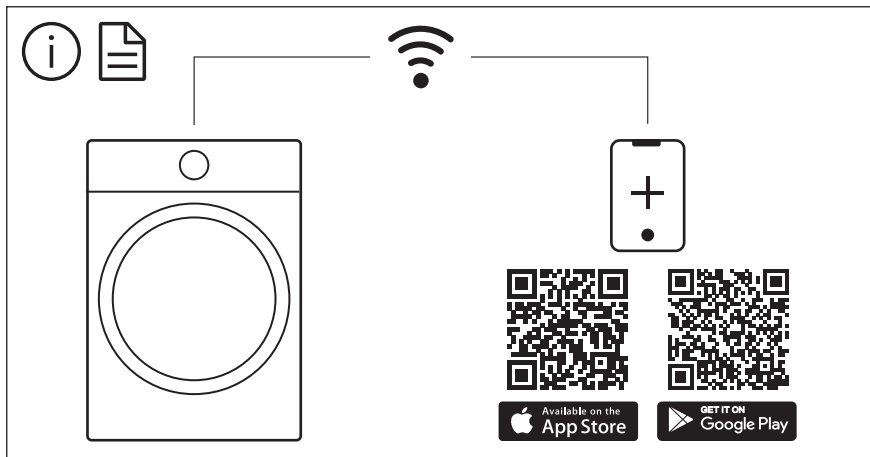

The software in this product contains components that are based on free and open source software. AEG gratefully acknowledges the contributions of the open software and robotics communities to the development project.

To access the source code of these free and open source software components whose license conditions require publishing, and to see their full copyright information and applicable license terms, please visit:
<http://aeg.opensoftwarerepository.com> (folder NIUS)